

BILANCIO SOCIALE

**20
22**

**OSCAR
ROMERO**

CONSORZIO IN POLVERIERA





NOTA METODOLOGICA

Il Bilancio Sociale 2022 restituisce i risultati raggiunti in un anno di attività dal Consorzio Oscar Romero, insieme alle cooperative socie e agli strumenti imprenditoriali ed associativi creati al fine di realizzare pienamente la mission consortile.

Il documento è stato progettato seguendo i principi del Gruppo Bilancio Sociale (GBS) e le linee guida GRI (Global Reporting Initiative), principali standard a livello internazionale nell'ambito del reporting sociale.

Ispirandosi alla Teoria del Cambiamento, il Bilancio Sociale 2022 propone anche un'analisi degli impatti generati dalla rete consortile nel periodo di riferimento.



“

Carissime e carissimi,

siamo alla sesta edizione del bilancio sociale del sistema del Consorzio. Nella dinamicità del trascorrere del tempo abbiamo introdotto, per comprendere meglio il perseguire obiettivi condivisi, alcuni indicatori che confrontano l'anno trascorso con il precedente.

Con il bilancio sociale ci rivolgiamo alla comunità reggiana offrendo al nostro territorio d'elezione uno strumento, un racconto sull'intreccio di attività che il nostro sistema consortile, attraverso le persone che nelle cooperative operano sempre lavorando con gruppi, associazioni e istituzioni, mette in campo ogni giorno. Trovate quindi numeri, descrizioni e progetti: il nostro operare è promuovere comunità, legami; è ascoltare, dialogare, costruire insieme possibili risposte.

Il 2022 è stato anche l'anno di Polveriera Cinque, cinque anni dall'inaugurazione del 2017. Abbiamo voluto evidenziare questo compleanno per segnare un nuovo inizio. Polveriera è il luogo, il display in cui la rete consortile si ritrova e si propone alla città e al territorio e in questo bilancio abbiamo ricordato i giorni del Festival di novembre anche in immagini.

”

Il presidente Valerio Maramotti



IL NOSTRO
CONSORZIO

Il **Consorzio Oscar Romero** è agente di sviluppo sostenibile a servizio della comunità e si fonda su un patto associativo teso a sviluppare sul territorio una “impresa a rete”.

Il Consorzio ha per oggetto il perseguimento dell'interesse generale della collettività alla promozione umana e all'integrazione dei cittadini, attraverso la rappresentanza, la tutela, il sostegno, lo sviluppo e il coordinamento delle cooperative nei rapporti con le istituzioni pubbliche e private, la pubblica amministrazione, le organizzazioni economiche e sociali.

Il Consorzio realizza la propria mission anche attraverso lo sviluppo di strumenti imprenditoriali ed associativi attivi nel campo delle politiche di welfare di comunità a livello locale e nazionale.



Certificato N. 23468/11/S
Certificato N. EMS-5993/S



Modello ex d.lgs. n. 231/2001
Compliant to GDPR



VALORI

Il Consorzio si ispira ai principi promossi dal Movimento Cooperativo

- Mutualità
- Solidarietà
- Associazionismo fra cooperative
- Rispetto della persona
- Priorità dell'uomo sul denaro
- Democraticità interna ed esterna

Il Consorzio promuove una vita associativa coerente con i principi del codice etico di Federsolidarietà

- Gestione democratica e partecipata
- Parità di condizione fra i soci
- Trasparenza gestionale

Il Consorzio attua gli indirizzi di strategia imprenditoriale nell'ottica della collaborazione e integrazione fra cooperative

- Territorialità
- Specializzazione
- Porta aperta
- Integrazione societaria
- Valorizzazione delle diverse risorse umane che fanno capo alle imprese sociali

Il Consorzio per l'ambiente

- Riduzione degli impatti ambientali
- Miglioramento continuo delle performance ambientali
- Scambi di buone prassi fra le cooperative riguardo ai temi ambientali

19
90

Nasce il **primo consorzio di cooperative sociali in provincia di Reggio Emilia** con il nome dall'Arcivescovo Oscar Romero del quale, nell'anno di costituzione, ricorreva il decennale dell'assassinio. Con le sue 7 cooperative si occupa di disabilità, educazione, commercio equo e solidale.

19
91

Il Consorzio promuove il **Servizio Civile** nelle cooperative sociali associate.

19
94

Viene firmato il primo **protocollo di intesa** tra i Consorzi di cooperative sociali Oscar Romero, Quarantacinque e l'Azienda Consorziale Igiene Ambientale (A.C.I.A.) di Reggio Emilia. Negli anni successivi sottoscrivono protocolli analoghi l'Azienda USL Reggio Emilia, la Provincia di Reggio Emilia, il Comune di Reggio Emilia, l'ASP Rete oltre alle società ex municipalizzate (Iren).

19
98

Il Consorzio partecipa ad una progettazione nazionale per l'**inserimento al lavoro di lavoratori "socialmente utili"**. Da qui si avviano esperienze sempre più orientate a rendere protagonista la cooperazione sociale consortile nel mercato del lavoro non protetto.

20
02

Si avvia un percorso di **co-progettazione** con Azienda USL di Reggio Emilia per definire insieme la produzione successiva di capitolati di gara. Inizia l'assegnazione di servizi socioassistenziali ed educativi tramite gara nell'ottica della qualità dell'offerta economicamente più vantaggiosa. Inizia l'assegnazione di servizi socioassistenziali alla quale il Consorzio partecipa in General Contracting per conto delle proprie consorziate.

20
06

In partnership con CGM e Consorzio Mestieri, il Consorzio promuove insieme a Confcooperative e Irecoop Emilia Romagna la costituzione di Reggio Mestieri per la gestione di **servizi per il lavoro**, la prima di altre operazioni di start-up.

20
08

Il Consorzio partecipa alla costituzione della **Fondazione Dopo di Noi** di Correggio, per lo sviluppo di interventi nel campo della disabilità. Seguirà, nel 2014, partecipa anche alla costituzione della Fondazione Durante e Dopo di Noi di Reggio Emilia.

20
10

Nasce il progetto "Polveriera" per la rigenerazione del quartiere Mirabello promosso dal Consorzio con cinque cooperative socie. Nel 2013 viene costituita la **società La Polveriera** a cui vengono concessi due fabbricati nell'area ex-Polveriera.

20
13

Nasce il poliambulatorio privato e studio odontoiatrico **3C Salute**.

20
14

Acquisizione della **certificazione ambientale 14001** multisito a cui aderiscono 4 cooperative socie (Elfo, Nuovo Raccolto, La Vigna e L'Ovile).

20
17

Si **conclude il cantiere de La Polveriera** che oggi ospita: la sede del Consorzio e di cooperative socie con i loro servizi e le loro proposte, un caffè-ristorante, spazi civici e comunitari, la sede dell'Ufficio Esecuzione Penale esterna, di Winner Mestieri e Cooperjob.

20
18

Nasce il progetto "**B. Diritto alla Bellezza**", un progetto partecipativo che vuole affermare questo diritto come base per ripensarsi e comunità. I principi ispiratori sono racchiusi in un Manifesto.

20
19

Nasce il partenariato pubblico privato con il Comune di Reggio Emilia e con il Consorzio 45 per lo sviluppo e la gestione del **Laboratorio Aperto "Città attrattive e partecipate"** con particolare riguardo al welfare, alla cultura e alla educazione, all'interno del complesso dei **"Chiostri di San Pietro"** complesso benedettino del XVI secolo, emergenza culturale della città.

20
20

Il Consorzio celebra i **trent'anni dalla fondazione**. Viene realizzata nella Sala Civica de La Polveriera l'opera permanente Epopteia! dall'artista Hu-Be. È parte del progetto INCONTRI! Arte e persone di Città Senza Barriere - Comune di Reggio Emilia, Farmacie Comunali Riunite e Consorzio Romero: inviti ad artisti, designer, fotografi e creativi a realizzare progetti e opere partendo dal dialogo con persone con fragilità.

20
21

Il progetto di rigenerazione urbana La Polveriera viene selezionato da un comitato di esperti tra i dieci luoghi più belli, attivi e inclusivi d'Italia. **CIVIC PLACES**, campagna promossa da Fondazione Italia Sociale insieme a SEC Newgate, Touring Club Italiano e SkyTG24.

20
22

Polveriera è il luogo, il display in cui la rete consortile si ritrova e si propone alla città. **Polveriera Cinque** ha celebrato i cinque anni dall'inaugurazione e segnato il nuovo inizio.

ORGANI DI GOVERNO

Consiglio di Amministrazione

Presidente: **Valerio Maramotti**

Vice Presidente (Ref. Area Ambiente): **Mirella Battistoni**

Consigliere / R.A.D. Qualità: **Luca Dosi**

Consiglieri: **Luigi Codeluppi, Davide Vezzani**

PARTECIPAZIONE

- **1** **Assemblea dei Soci**
nel **2022**

71% partecipazione

- **4** **CDA**
nel **2022**

99% partecipazione

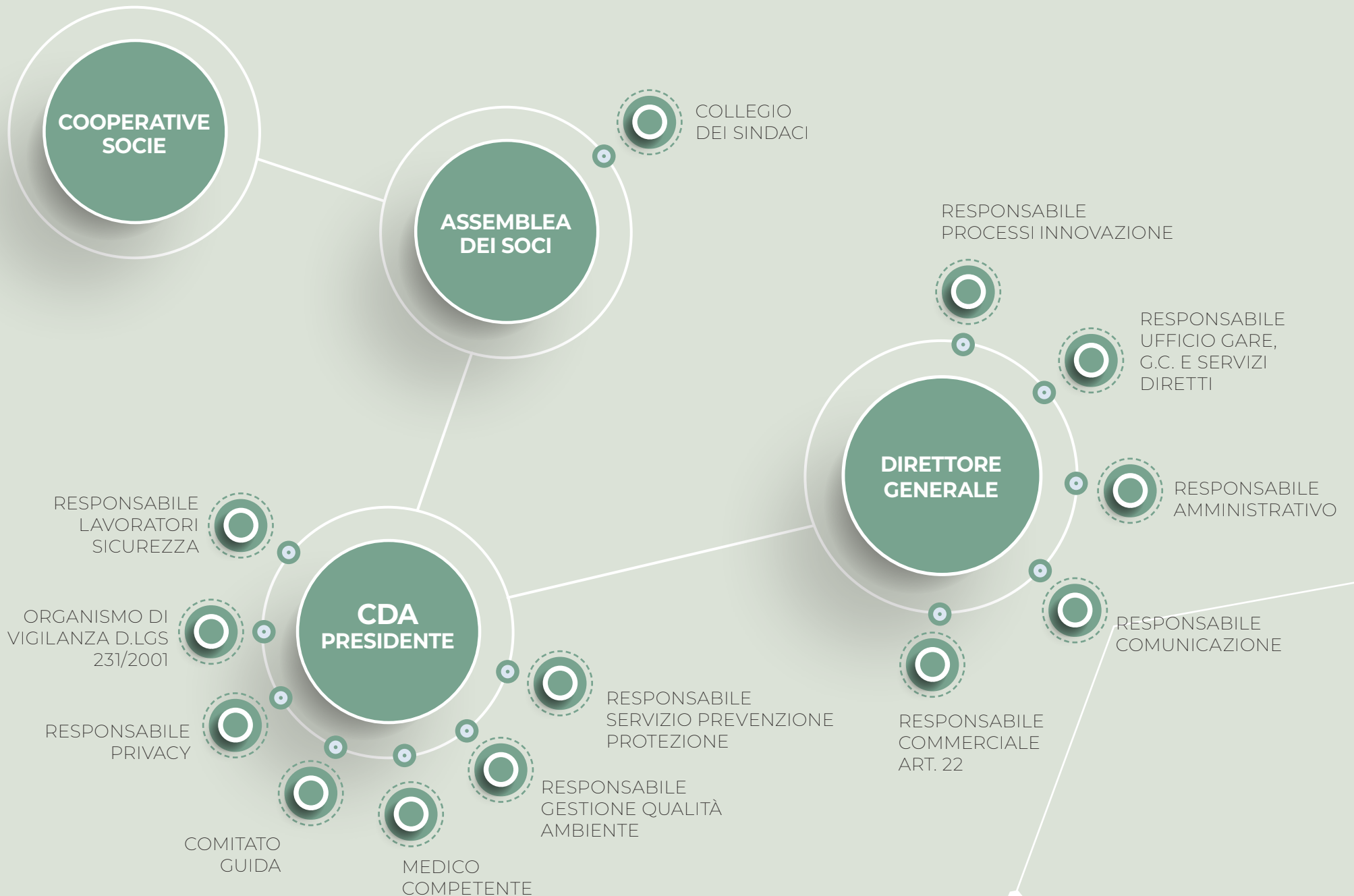

CERTIFICAZIONI

Sistema qualità e ambiente

Il Sistema Qualità e Ambiente del Consorzio Oscar Romero è stato sviluppato in accordo con quanto prescritto dalla norma UNI EN ISO 9001:2015 e UNI EN ISO 14001: 2015 e in sintonia con la filosofia del Miglioramento Continuo. Il Sistema Qualità e Ambiente è quella parte del sistema di gestione aziendale che realizza la nostra Politica della Qualità e Ambiente, stabilisce le procedure utilizzate per soddisfare o superare le aspettative del cliente e soddisfare i requisiti previsti dalle norme sopracitate.



Modello organizzativo

Il Consorzio ha adottato dal 6/9/2017 un Modello Organizzativo ai sensi del D.Lgs. 231/01 comprensivo, come richiesto, anche di Codice Etico e sistema disciplinare.

Il Consorzio ha contestualmente nominato un Organismo di Vigilanza ai sensi dell'art. 6 del D.Lgs. 231/01 (Avv. Letizia Davoli), con rinnovo dell'incarico nel 2020.

Il Modello Organizzativo è stato costantemente revisionato, aggiornato ed implementato. Ultima revisione approvata in CDA nel 2021. Nel 2022 gli incontri dell'ODV sono stati 4.

Rating di legalità

Rilasciato da AGCM-Autorità Garante della Concorrenza e del Mercato, è stato ottenuto dal Consorzio nel 2017, con adeguamento rating nel 2022 (rating attuale 2 stelle ++).



White List L. 190/2012

Il Consorzio ha ottenuto dalla Prefettura di Reggio Emilia l'iscrizione all'elenco dei fornitori, prestatori di servizi ed esecutori di lavori non soggetti a tentativo di infiltrazione mafiosa, operanti nei settori esposti maggiormente a rischio c.d. "White List", previsto dalla Legge 06/11/2012, n. 190 e dal D.P.C.M. del 18 aprile 2013 pubblicato in G.U. il 15 luglio 2013 ed entrato in vigore il 14 agosto 2013.

Regolamento europeo sulla protezione e trattamento dei dati personali

Il Consorzio ha adottato dal 2019 un regolamento di protezione e trattamento dei dati personali ai sensi del D. Lgs 196/03 e successive modifiche e degli artt. 13-14 del "Regolamento europeo sulla protezione e trattamento dei dati personali". Contestualmente ha nominato DPO l'Avv. Cecilia Bocedi.

STAKEHOLDER

La mappatura degli stakeholder è stata effettuata a partire dall'influenza che agiscono sul Consorzio individuata dall'annuale analisi di contesto svolta nell'ambito delle certificazioni ISO 9001 e ISO 14001.

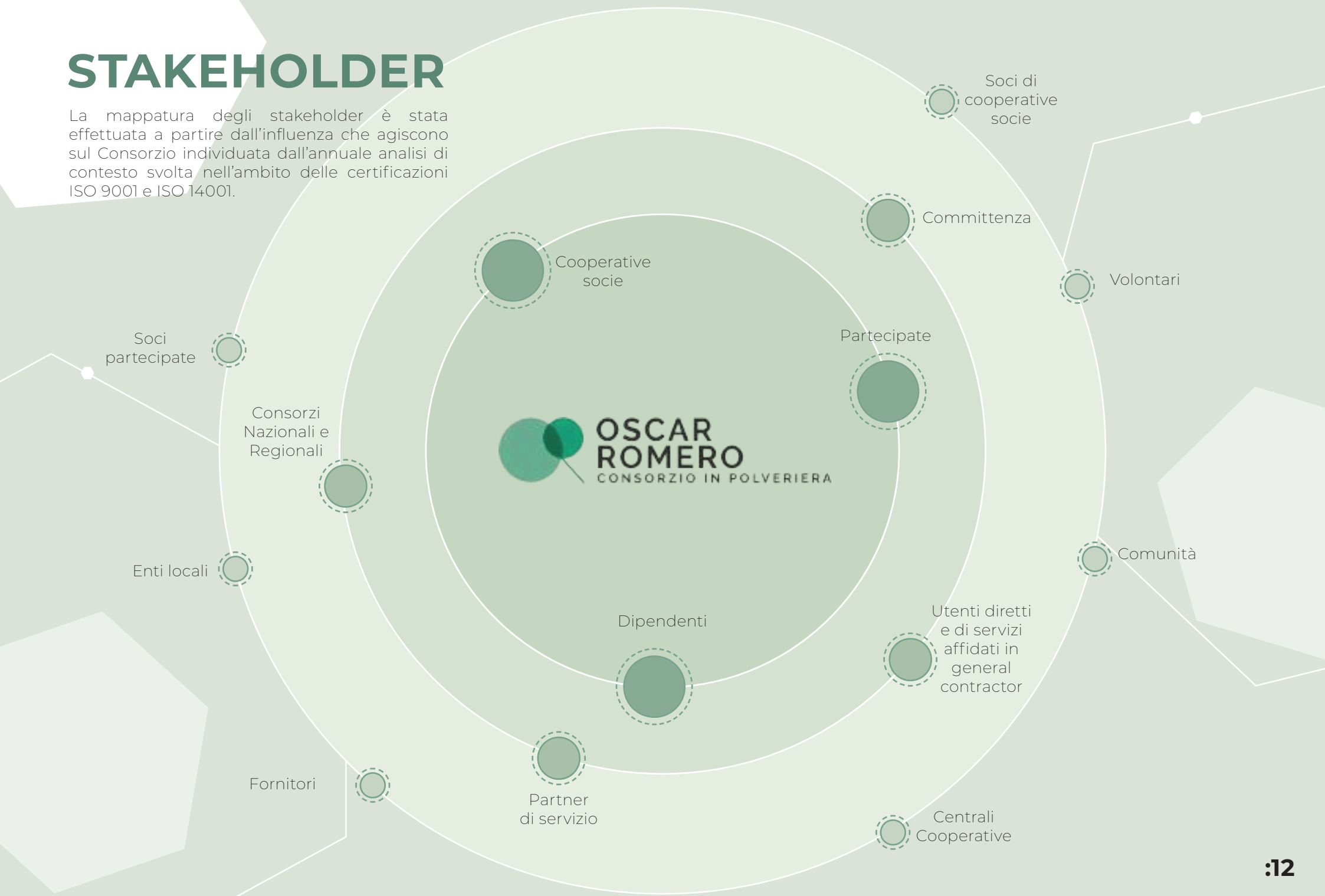

The image shows a bright, airy room, likely a library or a common area in a care home. On the left, there are tall bookshelves filled with books. In the center and right, several elderly people are seated at small round tables. A woman in a dark quilted jacket is leaning over a table on the left, assisting an elderly man. Another woman in a patterned jacket is leaning over a table on the right, assisting an elderly woman. The room has large windows in the background, and several pendant lights hang from the ceiling. The entire image is overlaid with a semi-transparent green filter and white geometric shapes, including a large hexagon in the center and several smaller hexagons and lines connecting them.

COOPERATIVE SOCIE E SERVIZI



Dal 1982 la cooperativa gestisce strutture di sostegno (residenziali e semiresidenziali) e decine di servizi rivolti a famiglie e persone che vivono situazioni di sofferenza e disagio psicofisico sul territorio.

Servizi

- **Sostegno socioeducativo scolastico ed interventi socioeducativi territoriali e domiciliari per disabili**
- **Assistenza domiciliare sociale per disabili**
- **Servizi residenziali per disabili, anziani, bassa soglia o accoglienza**
- **Centri socioccupazionali**
- **Servizi semiresidenziali per disabili e per salute mentale**
- **Servizio pre-post scuola e recupero scolastico**
- **Centri estivi**
- **Tempo libero disabili**
- **Asili nido e scuole d'infanzia**
- **Servizi atelieristici**



Dal Settembre 2014 Creativ - nata nel 1994 - e Centro Iniziative Sociali Educative (CISE) - fondato nel 1987 - hanno reso esecutivo un nuovo progetto imprenditoriale che unisce due realtà e professionalità nel campo socioassistenziale, educativo, formativo e della consulenza psico-pedagogica.

Servizi

- **Sostegno/interventi socioeducativi e inclusione scolastica per minori e disabili adulti**
- **Centri educativi**
- **Centri estivi per minori e disabili adulti**
- **Servizi pre-post scuola, sostegno scolastico e alla genitorialità**
- **Sportelli scolastici**
- **Consulenza psico-pedagogica**
- **Formazione**
- **Cohousing**
- **Servizi atelieristici**



Coop sociale "A", da oltre trent'anni (29/12/1988) progetta e gestisce servizi in ambito multiculturale e socioeducativo, nel territorio reggiano ed è tra le prime cooperative in Italia ad occuparsi di immigrazione. Offre a persone in stato di vulnerabilità, a famiglie, a minorenni o a migranti una pluralità di servizi accompagnandoli in situazioni di vita delicate, promuovendo inclusione sociale e crescita delle capacità personali. Il know how è frutto della formazione continua e dell'esperienza maturata in contesti complessi. È artefice del primo Sistema di Protezione Richiedenti Asilo e Rifugiati (attualmente SAI) nella provincia di Reggio Emilia, è ente legittimato ad agire in giudizio a sostegno delle vittime di discriminazione razziale.

Servizi

- **Servizi di accoglienza abitativa e inserimento sociale, housing**
- **Servizi di sostegno alla famiglia**
- **Servizi di consulenza e orientamento territoriale e legislativo**
- **Servizi di mediazione linguistico - culturale ed interculturale e sociale**
- **Interventi di sostegno psicologico ed etno-psicologico**
- **Progetti di formazione per dirigenti e operatori professionisti**
- **Progetti di apprendimento della lingua italiana per cittadini stranieri**
- **Scuola dell'infanzia**
- **Servizi socioeducativi per minori**



Ha iniziato la propria attività nel 1980 per dare risposte alla disoccupazione giovanile e, in particolare, alla situazione di emarginazione di ragazzi ex-tossicodipendenti.

Servizi

- Inserimento lavorativo nei settori:
- manutenzione del verde
- ristorazione
- igiene ambientale

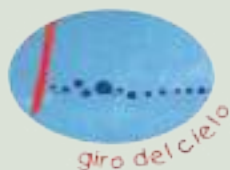

Dal 2003 si occupa di bambini, adolescenti, famiglie e territorio. Collabora con le altre agenzie educative per creare percorsi di crescita e senso che incrociano le reali esigenze delle persone, ognuna differente nei propri percorsi di vita

Servizi

- Educativa, benessere, coesione sociale



Dal 2000 si occupa di grafica pubblicitaria e editoria, utilizzando le più recenti tecnologie con particolare attenzione alla sostenibilità ambientale.

Servizi

- Inserimento lavorativo nei settori:
- stampa e grafica



La Buona Terra si occupa di agricoltura sociale. Offre ai giovani in condizioni di particolare disagio socioeconomico una concreta e reale opportunità di inserimento lavorativo, attraverso percorsi specializzati di crescita personale e genitoriale in un contesto formativo "green" ed ecosostenibile.

Servizi

- Inserimento lavorativo nei settori:
- agricoltura



Nasce nel 1980 con l'obiettivo di ridurre il disagio sociale legato, in particolare, alla tossicodipendenza.

Servizi

- Sostegno educativo per adulti
- Servizi residenziali per dipendenze patologiche
- Servizi semiresidenziali per dipendenze patologiche
- Trasporto sociale
- Inserimento lavorativo nei settori:
- agricoltura, agriturismo



La Vigna promuove, dal 1985, l'integrazione e l'inclusione nella società di persone in condizione di povertà, fragilità o vulnerabilità, attraverso l'inserimento lavorativo e l'accoglienza creando percorsi socioriabilitativi; favorisce l'accesso al mercato del lavoro a persone a rischio esclusione attraverso l'offerta di servizi. Dal 2017 è attiva nell'accoglienza, assistenza e inclusione di richiedenti protezione internazionale. Nel 2019 nasce Meridiano 361, partecipata al 100% da Vigna, per sostenere un modello di economia sociale e solidale promuovendo giustizia, equità e sviluppo sostenibile attraverso il commercio equo e solidale.

Servizi

- Servizi residenziali di accoglienza
- Accoglienza migranti
- Attività residenziali, semiresidenziali e domiciliari terapeutico-educative per giovani con problemi di dipendenza e/o abuso da sostanze legali (psicofarmaci e alcool) e illegali
- Inserimento lavorativo nei settori:
 - igiene ambientale
 - autofficina
 - tutoraggio ambientale
 - servizio di Back/front office



L'ovile
Cooperativa di Solidarietà Sociale

Fondata nel 1993, nasce con l'obiettivo di offrire, attraverso l'accoglienza, l'inserimento lavorativo e l'educazione, percorsi riabilitativi a persone in stato di bisogno o disagio.

Servizi

- **Sostegno socioeducativo per minori**
- **Assistenza domiciliare per adulti**
- **Servizi residenziali in salute mentale**
- **Servizi residenziali bassa soglia o accoglienza**
- **Servizi semiresidenziali per disabili**
- **Centro servizi stranieri**
- **Sportelli tematici**
- **Centri estivi**
- **Educazione alla sostenibilità ed Educational Marketing**
- **Interventi/servizi a nomadi, detenuti, senza fissa dimora**
- **Inserimento lavorativo nei settori:**
 - igiene ambientale
 - tutoraggio ambientale
 - pulizie
 - lavorazioni industriali
 - falegnameria
 - agricoltura e coltivazione ortaggi
 - produzione artigianale e commercializzazione di accessori/complementi per abbigliamento e di oggettistica per la casa



Dal 2001 la Cooperativa Madre Teresa costruisce, con le donne ed i loro bambini e bambine, luoghi di accoglienza, opportunità e relazioni di vita. In particolare, sostiene ed accompagna la genitorialità, progetta e realizza con le donne percorsi di inclusione sociale e lavorativa, benessere psicologico, empowerment ed uscita da vissuti di violenza e marginalità. Oltre ai luoghi di accoglienza, gestisce "Mani in Pasta", laboratorio artigianale e caffetteria, per la formazione e l'inserimento lavorativo. Promuove reti di volontariato e sviluppo di comunità, l'affiancamento e la solidarietà familiare.

Servizi

- **Servizi residenziali di accoglienza educativa**
- **Servizi di sostegno alla genitorialità**
- **Servizi di educativa domiciliare**
- **Housing sociale**
- **Interventi socioeducativi per adulti**
- **Accoglienza migranti**
- **Sostegno all'inserimento lavorativo e Inserimento lavorativo nei settori:**
 - laboratorio di gastronomia e caffetteria



Nuovo Raccolto COOPERATIVA SOCIALE

Nuovo Raccolto nasce nel 1995 con lo scopo e lo spirito di favorire nuove opportunità occupazionali per l'inserimento e l'integrazione di persone nel mercato del lavoro. Svolge servizi ambientali prevalentemente nel territorio della Val d'Enza, dove ha sede la cooperativa.

Servizi

Inserimento lavorativo nei settori:

- igiene ambientale
- manutenzione del verde
- lavorazioni industriali
- centro estetico
- produzione e riparazioni bancali



Pangea nasce nel 1998 con l'apertura di un servizio di doposcuola a Rubiera che ha come obiettivo quello di offrire a minori e giovani un ambiente accogliente di sostegno e accompagnamento durante i pomeriggi della settimana. Ha poi ampliato l'offerta di servizi educativi, socioassistenziali, eventi creativi e animazioni che si svolgono nella provincia di Reggio Emilia nell'area extra-scolastica, inclusione, animazione, famiglie e fascia 0-6 anni.

Servizi:

- Scuole dell'infanzia
- Sostegno socioeducativo
- Servizi individuali educativi e assistenziali domiciliari per minori
- Servizi residenziali per minori / gestanti / nuclei madre-bambino, housing
- Servizio pre-post scuola e sostegno scolastico
- Refezione scolastica
- Centri estivi
- Servizi per il tempo libero
- Ludoteche, Atelier creativi, Centri educativi pomeridiani
- Sostegno all'inclusione e inserimento lavorativo
- Interventi socioeducativi territoriali per adulti
- Sostegno alla genitorialità



Progetto Crescere è una cooperativa sociale di servizi educativi e sanitari composta da un'equipe di neuropsichiatri infantili, psichiatri, psicologi e psicoterapeuti, educatori, logopedisti, pedagogisti, terapisti della neuro-psicomotricità evolutiva e psicomotricisti. Nasce a Reggio Emilia nel 2014 e offre servizi diagnostici, riabilitativi, educativi e di consulenza, per tutte le fasce di età, con una specifica competenza rispetto ai disturbi dell'età evolutiva e del neurosviluppo. Gestisce un servizio per la Neuropsichiatria Infantile dell'Ausl di Reggio Emilia; le sue sedi operative su Reggio Emilia sono strutture sanitarie accreditate al Servizio Sanitario della Regione Emilia-Romagna.

Servizi:

- Servizi specialistici sanitari
- Servizi sanitari ambulatoriali DSA e DSL
- Consulenza psicologica per minori
- Sostegno e/o recupero scolastico
- Formazione
- Sportelli scolastici
- Centri educativi pomeridiani
- Progetti educativi alla relazione
- Interventi socioeducativi territoriali per adulti
- Consulenza, sostegno psicologico e psicoterapia per adulti
- Sostegno alla genitorialità



**SERVIZI
DEL CONSORZIO
PER LE
COOPERATIVE
SOCIE**

GENERAL CONTRACTING

Il Consorzio partecipa a bandi di gara per acquisire servizi socioassistenziali, servizi educativi o commesse finalizzate all'inserimento lavorativo. Con la formula del General Contracting la titolarità dei servizi aggiudicati rimane consortile, mentre la gestione viene affidata alle cooperative consorziate.

PROMOZIONE NUOVI SERVIZI

Il Consorzio promuove, in collaborazione con diversi enti del territorio, nuovi servizi gestiti dalle cooperative socie nel settore socioassistenziale e dell'inserimento lavorativo e supporta le cooperative socie nella promozione dei propri servizi, rivolti alle aziende del territorio, ai cittadini, ai soci e lavoratori delle cooperative stesse.

RICERCA E SELEZIONE RISORSE UMANE

Il Consorzio, in collaborazione con la partecipata Winner Mestieri Emilia-Romagna, garantisce alle organizzazioni socie un continuo e qualificato servizio di ricerca e selezione delle risorse umane, che si avvale anche del partenariato dell'agenzia di somministrazione CooperJob.

UFFICIO STAMPA

Il Consorzio Oscar Romero cura la diffusione di informazioni relative alla vita consortile.

SCAMBIO BUONE PRATICHE

Il Consorzio promuove lo scambio di buone pratiche tra le cooperative socie ed altri attori del mondo cooperativo a livello locale e nazionale.

UFFICIO GARE

Il Consorzio Oscar Romero affianca le cooperative socie nella partecipazione a bandi e gare indetti da enti pubblici, contribuendo alla predisposizione di documenti di gara e alla raccolta di informazioni utili alla partecipazione.

GESTIONE SISTEMA QUALITÀ E AMBIENTE

Il Consorzio Oscar Romero gestisce come capofila il Sistema Qualità e Ambiente multisito a cui aderiscono 4 cooperative socie (Elfo, Nuovo Raccolto, La Vigna e L'Ovile). Il Sistema di gestione è stato sviluppato in accordo con quanto prescritto dalle norme UNI EN ISO 9001:2015 e UNI EN ISO 14001: 2015.

SERVIZIO CIVILE UNIVERSALE

Il Consorzio Oscar Romero è sede territoriale per la provincia di Reggio Emilia dell'ente titolare accreditato Confcooperative-Federsolidarietà.

FORMAZIONE

Il Consorzio collabora alla realizzazione di specifici interventi formativi rivolti alle cooperative socie per facilitare l'acquisizione di competenze comuni e l'innovazione dei servizi offerti.

BASE SOCIALE

Il Consorzio e le cooperative socie coinvolgono sul territorio un'ampia base sociale, che contribuisce attivamente alla definizione dei servizi e alla realizzazione delle attività di accoglienza ed inserimento lavorativo.

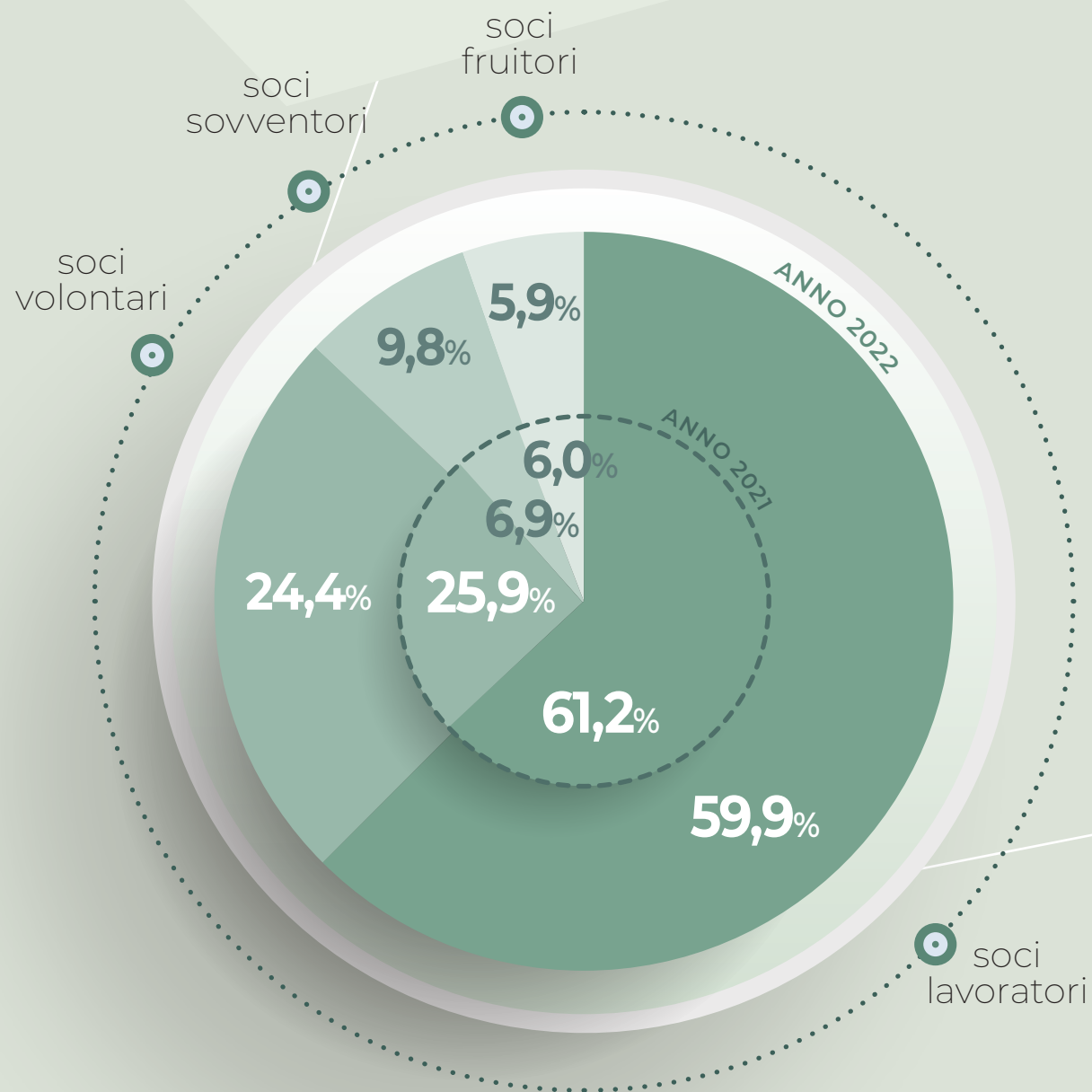
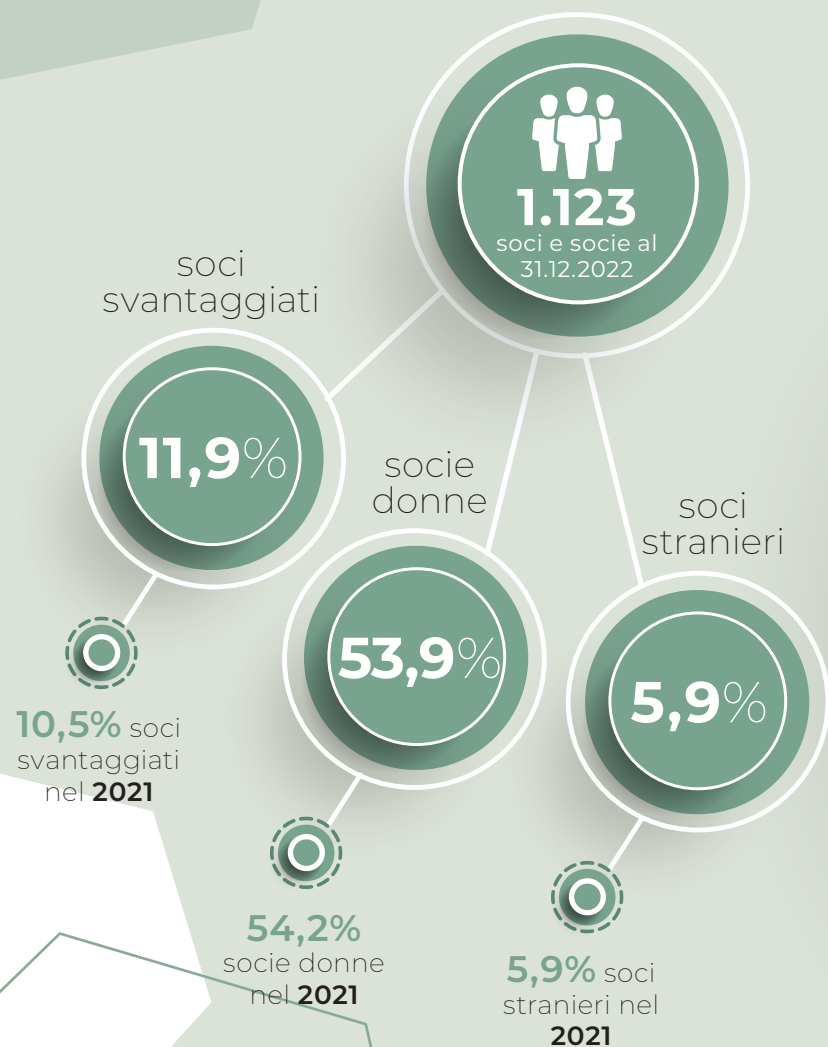

LAVORO

La rete consortile offre opportunità di lavoro a numerose persone sul territorio, attivando competenze diversificate legate alle varie attività in cui il Consorzio e le cooperative associate sono impegnate.

1.616
lavoratori al
31.12.2021

+2,4%
rispetto al 2021

1.654
lavoratori al
31.12.2022

62,2%
contratti a tempo
indeterminato

48,6%
contratti part-time

53,2%
contratti
part-time
nel 2021

19,7%
nuovi assunti

19%
nuovi
assunti
nel 2021

8%
lavoratori
stranieri
nel 2021

9,2%
lavoratori
stranieri

65,2%
donne

320 lavoratori
svantaggiati
nelle cooperative
di tipo B nel 2021

322

lavoratori svantaggiati
nelle cooperative di
tipo B

64,2%
donne
nel 2021

Welfare aziendale

Il Consorzio Oscar Romero promuove politiche di **welfare aziendale** tra i lavoratori della rete, nell'ottica di **migliorare la qualità della vita** delle persone coinvolte. Dal 2016 è stato stretto un accordo con 3C Salute per favorire l'accesso a cure mediche a prezzi calmierati ai lavoratori del Consorzio e ai loro familiari. Ogni cooperativa, poi, attiva **misure di conciliazione dei tempi di vita e di lavoro** interne che hanno l'obiettivo di facilitare la gestione di impegni lavorativi e personali. Part-time, flessibilità degli orari e banca ore sono le opportunità più diffuse nella rete consortile. Come previsto dal contratto nazionale delle cooperative sociali, ogni realtà attiva una mutua sanitaria integrativa per soci e lavoratori.



PARTECIPATE STRATEGICHE

Il Consorzio è socio attivo di altri strumenti imprenditoriali ed associativi di carattere locale e nazionale, operanti nel campo delle politiche di welfare di comunità. Questi strumenti sono parte integrante della politica del Consorzio, prevedono un impegno finanziario e contribuiscono a sviluppare specifiche aree di intervento consortili.

LA POLVERIERA 

LA POLVERIERA SCRL

Società consortile costituita dal Consorzio Oscar Romero insieme alle proprie socie Coress, Dimora d'Abramo, L'OVILE, Elfo e Nuovo Raccolto per realizzare l'intervento di **rigenerazione urbana e riqualificazione di beni culturali nel quartiere Mirabello di Reggio Emilia**.

La Polveriera è un luogo che parla alla città: il nostro obiettivo è quello di coinvolgere la comunità non soltanto offrendo servizi ma investendo ogni giorno sul futuro. La Polveriera è un **laboratorio attivo di cultura sociale** che trasmette e produce bellezza. Etica, innovazione e sviluppo convivono qui sotto lo stesso tetto.

La Polveriera come "quartiere" vuole essere protagonista e promotore di cambiamento e rigenerazione: rigenerare e riqualificare deve essere fonte di ripartenza per le cooperative e per il territorio, per dare nuovi significati a modelli di relazioni esistenti, ridare vita ad un pezzo di città, **facendo piazza e creando occasioni di comunità e nuove connessioni**, benessere per le persone e modelli di consumo diversi.



WINNER MESTIERI EMILIA ROMAGNA

Il Consorzio è socio fondatore di Winner Mestieri Emilia Romagna insieme a Consorzio W.inn.er, Consorzio Sol.co Imola, Consorzio Sol.co Insieme Bologna (oggi Sol.co Civitas), Consorzio Sol.co Piacenza, Consorzio di Solidarietà Sociale Forlì-Cesena, Consorzio Ferrara Prossima, a cui si è aggiunta la cooperativa sociale Librazione Ravenna.

Il Consorzio Winner Mestieri Emilia Romagna nasce nel 2015 come strumento imprenditoriale per svolgere **servizi legati al lavoro** nel quadro sia di processi di inclusione per lavoratori più deboli che di servizi alle imprese e cooperative del territorio.

Parte della sua attività è orientata allo **sviluppo di opportunità di lavoro a mercato** e viene sviluppata tramite **CooperJob SPA**, società autorizzata alla somministrazione di lavoro. Winner Mestieri Emilia Romagna è autorizzato dal Ministero del Lavoro ed accreditato (accreditamento 1 e 2) dalla Regione Emilia Romagna.



3C SALUTE

3C Salute è un **poliambulatorio** privato nato sul territorio di Reggio Emilia con l'obiettivo di **rispondere alle domande di assistenza** come alternativa non lucrativa nel sistema del privato. 3C Salute nasce come progetto di comunità e si fonda sul dialogo fra attori sociali, specialisti medici e cittadini. Gli enti soci di 3C Salute sono: CNA, Confcooperative, Consorzio Oscar Romero, EmilBanca e le cooperative sociali L'OVILE, Coress, Dimora d'Abramo, Nuovo Raccolto, Creativ Cise, Progetto Crescere, Madre Teresa, Elfo e Winner. 3C Salute aderisce a Welfare Italia Servizi.

PARTNER NEL MONDO COOPERATIVO

Altri soggetti contribuiscono a qualificare l'appartenenza del Consorzio Oscar Romero al mondo della cooperazione sociale e l'impegno a sviluppare una rete di imprese di comunità.



Consorzio Nazionale CGM - Il Gruppo Cooperativo Gino Mattarelli (Cgm), fondato nel 1987 per mettere in rete e valorizzare cooperative sociali di tutta Italia, raccoglie oggi 42 consorzi territoriali, distribuiti in tutte le regioni, che coordinano l'attività di 477 cooperative e imprese sociali. Vi aderisce il 50% della rete Romero.



Confcooperative - Il Consorzio Oscar Romero e tutte le cooperative socie aderiscono a Confcooperative, principale organizzazione di rappresentanza, assistenza, tutela e vigilanza del movimento cooperativo italiano. In particolare, fanno parte di Federsolidarietà, la federazione di Confcooperative con compito di rappresentanza e tutela delle cooperative sociali.



Legacoop - Organizzazione di rappresentanza, assistenza, tutela e vigilanza del movimento cooperativo italiano. Vi aderisce il 14,3% delle cooperative socie del Consorzio.

PARTNER FINANZIARI E STRUMENTALI

Il Consorzio e la rete consortile partecipano alla base sociale di alcuni partner coi quali hanno consolidato la collaborazione nello sviluppo delle proprie attività.



Il **57,1%** della rete consortile è socio di Emilbanca



Il **28,6%** della rete consortile è socio di Banca Popolare Etica



Il **42,9%** della rete consortile è socio di CGM Finance



Il **64,3%** della rete consortile è socio di Cooperfidi Italia



Il **85,8%** della rete consortile è socio di Unioncoop





**RETI,
COLLABORAZIONI,
PROGETTI**

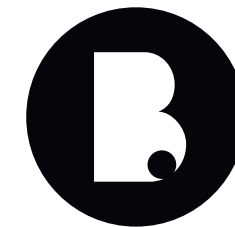

DIRITTO ALLA BELLEZZA

B MANIFESTO PER IL DIRITTO ALLA BELLEZZA

Il progetto è stato promosso da Consorzio Oscar Romero, Comune di Reggio Emilia, Farmacie Comunali Riunite-Città Senza Barriere. L'**obiettivo è l'incontro tra creatività e bellezza** finalizzato alla creazione di opportunità di inclusione per persone disabili. Il Manifesto condiviso favorisce l'ideazione e la realizzazione di spazi e servizi di qualità aperti e fruibili da tutti, **in particolare dalle persone fragili**, per promuovere la Bellezza nei luoghi di vita, di cura, di lavoro, nei progetti, nei servizi, nelle competenze e nelle culture come opportunità di salute, di benessere, di felicità. Nel 2022 tra i progetti di B. il laboratorio e la mostra ai Musei Civici di Alessandra Calò "Herbarium. I fiori sono rimasti rosa", nell'ambito di Fotografia Europea.

HERBARIUM. I FIORI SONO RIMASTI ROSA.

Laboratori di fotografia e la realizzazione di una **mostra per Fotografia Europea 2022** ai Musei Civici di Reggio Emilia che ha registrato 3.399 visitatori. Quarto appuntamento di Incontri! Arte e persone, progetto di Reggio Emilia Città Senza Barriere - "B. Diritto alla bellezza, una collaborazione tra Comune, Farmacie Comunali Riunite e Consorzio Romero, che ha visto protagonisti l'artista e un gruppo persone con fragilità del progetto STRADE, insieme allo staff dei Musei Civici e diversi professionisti nel campo dell'educazione e dell'arte.

ANATOMIE SQUISITE.

Attraverso un'indagine d'arte collocata in un territorio specifico nasce spesso un affresco di creazioni dell'artista Yuval Avital, che creano un doppio percorso: il primo legato al processo e alle connessioni con la popolazione del luogo - parte dove l'esperienza corale, comunitaria non è meno importante del prodotto artistico finale - il secondo riguardo invece la restituzione, che vuole consegnare al pubblico un'emozione nell'hic et nunc, ma anche lasciare qualcosa che rimanga nel tempo: un segno, una memoria, una nuova chiave di lettura, integrate nel patrimonio della terra che l'ha accolto. La collaborazione di alcuni laboratori creativi del sistema consortile (**STRADE, EcoCreativo, SemiLiberi, CucirePerRicucire**) con Yuval, nei primi mesi del 2022, ha realizzato alcune opere esposte nella mostra **Anatomie Squisite ai Musei Civici di Reggio Emilia nel cartellone di Reggio Parma Festival.**

CITTÀ SENZA BARRIERE

CITTA
SENZA
BARRIERE
REGGIO EMILIA

ALL INCLUSIVE SPORT

Consorzio Oscar Romero con la Cooperativa socia Coress collabora al **progetto di integrazione sportiva** per persone con disabilità; il progetto, coordinato da CSV Emilia e sostenuto da Reggio Emilia Città Senza Barriere e da una molteplice rete di partner, ha lo scopo di permettere, a quanti non in grado per qualche disabilità di praticare un'attività sportiva, di sentirsi comunque inclusi nella vita di una squadra, svolgendovi anche funzioni di supporto. Nel corso del 2022 abbiamo formato come tutor sportivi due persone con disabilità che collaborano con lo staff di All inclusive per l'integrazione sportiva.

ESPERTI PER ESPERIENZA

All'interno dei progetti di Reggio Emilia Città Senza Barriere, il Consorzio ha implementato in collaborazione con FCR e ASL un **progetto di aiuto fra pari**, realizzando un **percorso formativo**, tramite l'agenzia tecnica Winner Mestieri Emilia-Romagna, rivolto a persone che hanno vissuto l'esperienza della disabilità e che intendono metterla a disposizione di altri utenti e famiglie per facilitare l'accesso alla rete territoriale dei servizi.

NOTTE DI LUCE

In occasione della **Giornata Internazionale delle Persone con Disabilità**, tra le varie iniziative, all'interno del Museo del Tricolore, i partecipanti hanno realizzato la maschera della propria identità sotto la guida del collettivo Art Factory e si sono fatti ritrarre con essa nel corner di Scatti Precisi, il gruppo di fotografe e fotografi con disabilità di STRADE.

STRADE - NUOVO AMBITO SOCIOCCUPAZIONALE E DEL TEMPO LIBERO

Il Comune di Reggio Emilia, Assessorati al Welfare e Cultura-Pari Opportunità-Città Senza Barriere, l'AUSL, le Unioni Terra di Mezzo, Colline Matildiche e Farmacie Comunal Riunite sono i promotori delle politiche di ambito sociooccupazionale per le persone adulte con disabilità del Distretto di Reggio Emilia. Questa rete insieme al Consorzio Oscar Romero, gestore dei servizi dell'Ambito, a numerosi partner e realtà pubbliche e private del territorio, alle persone con disabilità e ai loro famigliari:

- **co-progettano percorsi per sviluppare gli apprendimenti necessari all'essere adulti;**
- **favoriscono esperienze educative e occupazionali di integrazione e cittadinanza attiva;**
- **affermano e promuovono il valore della fragilità come leva di sviluppo umano, sociale e culturale della comunità.**



Il nuovo ambito socio-occupazionale e del tempo libero si caratterizza: per la massima apertura alla città e le persone con disabilità ne fanno parte; per l'organizzazione che supera la logica del centro/servizio unico a favore del percorso; per un nuovo modello di collaborazione pubblico/privato; per la sperimentazione di modalità di comunicazione e informazione come primo passo per camminare insieme; nel creare nuovi spazi di dialogo e collaborazione con i caregiver attraverso la centralità delle famiglie. Al centro dell'azione educativa c'è cosa fa l'utente e per quale ragione la fa: i percorsi di scoperta, apprendimento ed esperienze devono partire dal senso, dalla motivazione dell'utente, e solo poi, di conseguenza, si scelgono i luoghi dove queste cose possono avvenire.

Le persone fragili, cittadini che si riferiscono all'ambito, scelgono quindi le attività e i percorsi di interesse avendo a disposizione una pluralità di offerte e un insieme di luoghi accoglienti e belli della città (alcuni facenti parte del sistema, altri immaginati per i singoli progetti).

I PROGETTI DI STRADE

I Senzamai. Laboratorio Parco San Lazzaro. Nell'ambito del progetto è sviluppato in un luogo importante della città in continua evoluzione e ricco di connessioni presenti e potenziali; contribuire a realizzare un parco naturale bello, inclusivo, accessibile per la collettività in collaborazioni con partner del territorio, protagonisti nell'individuazione di percorsi e pratiche di miglioramento della qualità della vita (ASL, LILT, UNIMORE). La collaborazione si è allargata anche con le scuole primarie e Istituto d'arte Chierici per la realizzazione di murales e tatuaggi urbani.

Art Factory. Chiunque può essere "creativo", può esprimere idee atte a comunicare eventi, realizzando prodotti culturali. È proprio questa l'idea: "laboratorio di illustrazione, scultura, Street Art e performance per persone con disabilità e/o disturbi psichici". Un atelierista affianca il gruppo con l'apporto di volontari, grafici, scultori, fotografi, creativi, a seconda del prodotto culturale da realizzare, prodotto che costituirà poi parte essenziale della comunicazione di un evento. Tra le attività del 2022 la partecipazione al progetto Herbarium. I fiori sono rimasti rosa, presso i Musei Civici.

Scatti precisi. Gruppo di fotografe e fotografi con disabilità guidati dal fotografo professionista Fabio Boni. Il gruppo ha iniziato le sue attività nel 2022 ed è stato ingaggiato in alcune importanti manifestazioni cittadine, come Identità Inquieta e Notte di Luce. Ad oggi il gruppo Scatti Precisi è partner stabile dell'Agenzia di Comunicazione di Strade e viene ingaggiato come reporter per documentare eventi di Reggio Città Senza Barriere

I Girareggio. Un progetto di Reggio Emilia Città senza Barriere nato in collaborazione con Università 21 con l'obiettivo di offrire a cittadini e turisti la possibilità di scoprire Reggio Emilia attraverso sguardi «diversi», proponendo itinerari, percorsi e curiosità della città. Un turismo di prossimità che promuove l'inclusività e la trasforma in risorsa ricercando l'incanto nella straordinarietà dell'incontro.

I Raccontastorie. Viaggiatori curiosi che si sono messi in cammino alla ricerca di storie e che, lungo il cammino dentro quelle storie, hanno saputo accogliere e accudire la bellezza, in tutta la sua fragilità.

Il gruppo è formato da una decina di ragazzi con disabilità fisica, intellettuale o psichica, che utilizza le parole, la musica, la CAA, la lingua dei segni per narrare storie che sanno allargare orizzonti inaspettati. Dopo aver esplorato piazze, teatri, parchi e scuole, il loro viaggio prosegue.

Burattini in bilico. L'incontro con Mariano Dolci, storico ed unico burattinaio del Comune di Reggio Emilia, ha



ispirato e dato l'avvio al progetto «burattini» nell'ambito delle attività dei Servizi a favore della disabilità, per scoprire e sperimentare la magia e il potere educativo dei burattini, delle marionette e del teatro delle ombre. Grazie a questo percorso si è costituita la compagnia stabile BURATTINI IN BILICO, che vede oggi ingaggiate persone con disabilità inserite in percorsi sociooccupazionali, educatori e professionisti del teatro di figura unirsi e lavorare congiuntamente per realizzare storie per bambini e adulti. I componenti della Compagnia, attraverso i propri burattini, studiati e attentamente creati, raccontano le vicissitudini quotidiane e i sentimenti che le attraversano, dando voce al proprio mondo interiore. Nell'anno 2022 sono stati organizzati percorsi formativi con classi di scuola primaria e spettacoli all'interno di uno spazio laboratoriale sociooccupazionale (VR33).

Quarta categoria. Torneo nazionale di calcio a 7 rivolto esclusivamente ad atleti con disabilità cognitivo-relazionale promosso dalla Federazione Italiana Giuoco Calcio con il sostegno del CSI, grazie alla collaborazione di tutte le componenti del mondo del calcio.

Il progetto Reggio Emilia Città Senza Barriere si è fatto promotore di un'ulteriore formazione di Quarta Categoria, che si è aggiunta alle due già esistenti.

Grazie alla collaborazione di L'Ovile Cooperativa Sociale e Coress Società Cooperativa Sociale, dell'AUSL Reggio Emilia e al sostegno e all'impegno di Reggio Audace F.C., accompagnati dal Mister Palladino, i giocatori si allenano periodicamente per partecipare alle diverse competizioni.

Io tifo la Regia. Reggio Emilia Città Senza Barriere e Consorzio Oscar Romero con Reggio Audace alleati per promuovere lo sport per tutti e per essere insieme alle persone con fragilità. Lo sport infatti ha un valore, non solo quando viene giocato ma anche se si partecipa sostenendo la propria squadra. In occasione di tutte le partite di campionato della "Reggiana" giocate in casa, un educatore e i volontari della cooperativa Coress sono a disposizione per accompagnare persone con disabilità e fragilità a fare il tifo per la squadra di calcio della città.

Laboratorio Palazzo Magnani e attività di atelier. Proposta per incrementare l'accessibilità dell'offerta artistica del territorio e fornire supporto nella preparazione di materiali e percorsi didattici per le scuole. Occorre essere molto abili per scoprire le abilità altrui, soprattutto quelle di chi non riesce ad esprimere con facilità, perché ostacolato da qualche disabilità, i propri vissuti, i propri desideri, le proprie capacità; si sono quindi ulteriormente implementati i percorsi di preparazione specifica di educatori e operatori con una serie di "Laboratori" in cui specialisti dell'informatica, dell'arte, dell'architettura hanno messo a disposizione la propria esperienza, per suggerire e sperimentare vie da percorrere insieme agli ospiti dei Centri Socio occupazionali di Reggio Emilia: in Polveriera, con le presenze di Nessuno Escluso e K-Lab "La Bottega", a Santa Croce con VR 33, Centro "Ecocreativo" a Rubiera (RE) e Centro I-Lab a Mancasale dando rinnovato valore alla bellezza, con la presenza fondamentale dell'Atelierista.

Collaborazione con Fattoria Italia. Azienda reggiana che ha portato in Polveriera un laboratorio di preparazione dell'erbazzone rivolto ad un gruppo di persone con disabilità del servizio sociooccupazionale Strade. Questa prima esperienza ha iniziato una collaborazione più strutturata con l'inserimento di due tirocini e la creazione di un prodotto da forno ideato dal gruppo Strade.

POLVERIERA COMMUNITY HUB

Polveriera Cinque. Fuori Dinamico.

La Polveriera ha festeggiato i primi 5 anni di attività con “Polveriera Cinque”, un cartellone partecipato di spettacoli, laboratori e talk dal 17 al 20 novembre 2022 che ha visto una grande partecipazione di cittadini. Festival diffuso per restituire alla città il percorso in essere di rigenerazione sociale, urbana e culturale. La Polveriera, infatti, nasce grazie a un importante lavoro di riqualificazione delle cooperative sociali del Consorzio Oscar Romero di un luogo militare abbandonato e lontano dalle comunità cittadine. Oggi si presenta in una veste contemporanea e multidimensionale alle porte del centro di Reggio Emilia dove, dall'inaugurazione nel novembre 2017, sono nati nuovi progetti di inclusione, comunità e cittadinanza attiva. Il festival si è articolato in **“Polveriera incanta”** nel tendone di MagdaClan Circo con lo spettacolo Salti Di Sesta a cura di Dinamico Festival e Murubutu tra rap, letteratura e storytelling; in **“Polveriera mangia/racconta”** con Arrogant Pub e “Un caffè con...” “incontrando persone significative il cui pensiero intercetta le domande, le inquietudini, le necessità ponendo una contraddizione e una prospettiva in particolare sui temi che quotidianamente ci vedono impegnati nel nostro territorio: la fragilità nelle sue mutevoli forme, l'ambiente, l'economia solidale, l'appartenere ad un posto e ad una storia, ...”; **“Polveriera accoglie”** in Sala Civica incontri e attività organizzate da alcune delle realtà che hanno reso La Polveriera uno spazio di quartiere per più generazioni, dalle più giovani alle più anziane; **“Polveriera crea”** spazio dedicato agli atelier artistici e culinari di collage, monotipia, stampa su tessuto, illustrazione e preparazione dell'erbazzone e **“Polveriera immagina”** dedicata a laboratori e performance sul corpo in movimento.

Portina.io

Portina.io è un progetto sostenuto da Iren Collabora, Comitato territoriale di Reggio Emilia che vede la partnership del Consorzio, di CNA Reggio Emilia e di elaboro.io in collaborazione con Comune di Reggio Emilia-QUA e AIMA. È **un presidio fisico e uno sportello virtuale per affiancare e aiutare i cittadini** dei quartieri Mirabello e Rosta Nuova nei loro bisogni, dalle attività e acquisti quotidiani, alle manutenzioni periodiche delle proprie utenze o locali, fino al supporto in occasioni eccezionali. Contribuisce inoltre alle iniziative di quartiere, per renderlo vivo, mantenerlo curato e a misura di persona.

Spazio Civico

Consorzio Oscar Romero, al fine di implementare il sistema di spazi e iniziative rivolti alla propria comunità territoriale, ha devoluto la Sala Civica de La Polveriera per un giorno alla settimana ad **attività aperte e gratuite di socializzazione e conoscenza**. Lo Spazio Civico è attivo dal 2018 ed è animato da un gruppo di circa 10 donne anziane; nel 2022 si è ulteriormente consolidata la collaborazione con Associazione Emmaus, che ha iniziato a partecipare sistematicamente agli incontri, coinvolgendo le partecipanti allo Spazio Civico in attività di socializzazione, letture e giochi di società e passeggiate di quartiere.



Biblioteca La Polveriera-Fondo “Ero Righi”

Il Consorzio è promotore presso i partner presenti in La Polveriera della realizzazione di un progetto di “Biblioteca Diffusa” per la caratterizzazione culturale della fruizione degli spazi de La Polveriera. È stata sviluppata un’attività di progettazione e ricerca, in collaborazione con il Comune di Reggio Emilia nell’ambito della partnership “Amici della Biblioteca Panizzi”.

Il progetto si è concretizzato con la creazione di un polo bibliotecario di quartiere, questo è stato possibile grazie alla donazione “Ero Righi” di oltre 2000 volumi. I libri catalogati sono stati disposti in **uno spazio dedicato all’interno della Sala Civica di Polveriera**, gestita dal Consorzio Romero.

Concentrica

Il Consorzio Romero è partner del progetto “Concentrica”, realizzato nell’ambito del bando Welcom 2020 “Comunità Socievoli”.

Il progetto dalla provincia verso la città - in maniera concentrica appunto - pensa a iniziative rivolte ad un’ampia platea di destinatari attraverso quattro linee di azione principali al fine di **intercettare, secondo modalità diversificate, le cosiddette “nuove solitudini”** ed in particolare tutti coloro che non hanno reti o riferimenti stabili nella propria quotidianità e che di conseguenza non sentono di appartenere ad una comunità in cui trovare supporto e accoglienza.

Il Consorzio Romero svolge, in collaborazione con l’Associazione Cinqueminuti, il coordinamento del progetto e, attraverso la cooperativa socia Coress, eroga laboratori creativi nel quartiere Santa Croce presso gli spazi di Viale Ramazzini 33.

La Rosa dei Venti

Consorzio Romero è partner del progetto “La Rosa dei Venti”, realizzato nell’ambito del bando Esc 2021 promosso da Fondazione Manodori.

Il progetto ha come obiettivo la proposta di **azioni di contrasto alla solitudine e alla povertà educativa**, progettate a partire da una prima fase di analisi dei bisogni sul territorio.

Consorzio Oscar Romero sarà promotore, nell’ambito del progetto, dell’azione di accompagnamento e co-design delle azioni da svolgere a partire dall’analisi dei bisogni svolte dai partner.



Sentieri Inediti

Consorzio Oscar Romero aderendo alla proposta di “Sentiero Facile”, onlus impegnata in favore delle persone con disturbi psichiatrici, ospita presso la propria sede un **punto d’ascolto permanente** gestito dai facilitatori sociali dell’associazione. Con l’allentarsi delle restrizioni a seguito dell’emergenza sanitaria le attività sono state gradualmente riprese in presenza.

Arte terapia

A ottobre è iniziato in Polveriera il laboratorio di Arte-Terapia di Ovile che coinvolge gli utenti degli appartamenti di protezione. L’arteterapia è una disciplina che **promuove e rafforza le componenti creative di ogni partecipante**, sostenendo la realizzazione di immagini, sculture ed oggetti artistici. Il linguaggio dell’arteterapia è un linguaggio prevalentemente non verbale, composto di segni, volumi e colori. L’utilizzo preferenziale del canale espressivo rende questa disciplina un mezzo importante per chi soffre di disagio psichico, offrendo una modalità alternativa per comunicare vissuti ed emozioni.

In gioco con arte

Il Consorzio Romero è partner del progetto “In gioco con arte” che nasce per offrire **luoghi e opportunità di incontro e socializzazione tra ragazzi del territorio** di Reggio Emilia, in particolare nei quartieri di Foscatto e Polveriera. In un contesto inclusivo e valorizzante le competenze e caratteristiche individuali, sono proposti percorsi di scoperta delle proprie attitudini-talenti, promossa la relazione con l’altro e la conoscenza del territorio, facendo esperienza di cittadinanza attiva. I ragazzi, guidati dall’artista Fosco Grisendi, sperimentano le proprie potenzialità creative in un progetto di arte diffusa finalizzato alla realizzazione di un oggetto d’arte che verrà condiviso con la comunità. L’obiettivo è quello di generare prossimità e la creazione di reti familiari e sociali a sostegno della crescita dei ragazzi.

“In gioco con arte” è un progetto realizzato con il contributo del Dipartimento per le Politiche della Famiglia e promosso dalle cooperative Progetto Crescere, Pangea, Madre Teresa e K-Lab APS.

Opificio - Centro per il Riuso Comunale in Polveriera

Consorzio Oscar Romero ha promosso l’apertura in Polveriera di un Centro per il Riuso collegato inizialmente con l’esistente Centro di Intercettazione Beni Giravolta. Il progetto, che fu presentato a Iren (Community) è stato accolto e finanziato dal Comune di Reggio Emilia/ Regione Emilia-Romagna. Il progetto ora coinvolge, oltre a La Polveriera, le consorziate Elfo e L’Ovile. Lo spazio in Polveriera **accoglie beni donati dai cittadini**, eventualmente rigenerati, per poi essere riusati. Il Centro si inserisce nel sistema Polveriera, in sinergia con le attività che qui dimorano, aperte al contributo della cittadinanza e collaboranti con i diversi spazi dall’atelier, ai laboratori, al ristorante bar.



ALTRI PROGETTI DI COMUNITÀ

Super Cultura – Laboratorio Aperto dei Chiostri di San Pietro

Percorso di progettazione culturale con impatto sociale e civico, promosso dal Comune di Reggio Emilia e dal Laboratorio aperto dei Chiostri di San Pietro, progettato in collaborazione con Fondazione Palazzo Magnani, con il coinvolgimento delle istituzioni culturali cittadine, e realizzato con il supporto di Avanzi, società milanese specializzata nella capacitazione (capability) imprenditoriale e formazione nell'ambito dell'innovazione sociale.

Il percorso si rivolge a 17 associazioni culturali, organizzazioni e gruppi informali attivi in città con **progetti che promuovono la cultura come strumento di inclusione**, partecipazione, conoscenza e cambiamento. Si articola in 5 workshop finalizzati a consolidare competenze e condividere strumenti di progettazione culturale con impatto sociale e civico, momenti di networking e testimonianze di esperti





STRATEGIE E IMPATTI

CONSORZIO ROMERO PROMUOVE LO SVILUPPO SOSTENIBILE ATTRAVERSO:



IMPATTO

Quale cambiamento si vuole generare?

INNOVAZIONE DEL WELFARE DI COMUNITÀ, accompagnando lo sviluppo dei processi produttivi, delle strutture organizzative e delle forme societarie delle cooperative socie, rinnovando la forma della rete consortile ed attivando specifiche competenze di progettazione per la creazione di nuovi servizi.

PROMOZIONE UMANA E INTEGRAZIONE DEI CITTADINI,

attivando percorsi di inclusione sociale e lavorativa con le cooperative socie e attraverso le partecipate.



OUTPUT

Quali sono gli esiti concreti della mia attività?

- Utilizzo di tutti gli spazi de La Polveriera e gestione servizi
- **5** servizi gestiti direttamente dal Consorzio Oscar Romero
- Winner Mestieri accreditata a livello regionale per i servizi per il lavoro

- **322** persone svantaggiate inserite al lavoro dalla rete consortile nel 2022
- **58.438** persone raggiunte dai Servizi A delle cooperative nel 2022
- **11.000** pazienti presso 3CSalute nel 2022



OUTCOME

Quali sono i risultati generati sul target dalla mia attività?

- “Centro per la produzione di innovazione sociale” (Coworking Polveriera) a servizio della rete di imprese socie, delle imprese del territorio, dei giovani cooperatori e imprenditori
- Progettazione e sperimentazione di servizi innovativi sul territorio (clausole sociali per l’inserimento lavorativo di persone svantaggiate, interventi educativi, percorsi di inclusione per persone con disabilità, sviluppo politiche attive del lavoro, welfare aziendale
- Aumento opportunità di inclusione sociale e lavorativa di persone svantaggiate sul territorio
- Miglioramento del profilo lavorativo di persone altrimenti escluse dal mercato del lavoro e a carico della collettività Professionalità e competenze create (su normodotati e svantaggiati)
- Offerta di servizi socio-sanitari a prezzi calmierati attraverso 3C Salute

IMPATTO

Quale cambiamento si vuole generare?

COSTRUZIONE DI UNA COMUNITÀ DEMOCRATICA E SOSTENIBILE,

veicolata da luoghi di identità condivisa in cui progettare e promuovere valori e pratiche di inclusione, legalità, rigenerazione, benessere ambientale, in collaborazione con altri enti del terzo settore, organizzazioni pubbliche e private.

SVILUPPO DELLA RETE CONSORTILE COME IMPRESA DI RETE,

consolidando la rappresentatività del sistema nel dialogo con i soci, i partner istituzionali, i partner commerciali ed i potenziali clienti, le associazioni di cittadini e di rappresentanza in base a principi di qualità ed identità.

OUTPUT

Quali sono gli esiti concreti della mia attività?

- **296** Incontri presso La Polveriera nel 2022
- **6.700** presenze presso La Polveriera nel 2022
- **12** progetti in rete sul territorio
- **57** volontari in servizio civile nel 2022
- Adesione Carta della Terra, per la promozione di stili di vita sostenibili
- Rinnovo Rating di Legalità
- **3.500** persone coinvolte nei progetti di B. Diritto alla Bellezza

- **12** gare partecipate 2 in conto proprio, 10 in nome per conto di cooperative di tipo A consorziate
- **47** servizi gestiti direttamente o in General Contracting
- **22** gare partecipate in General Contracting
- **12** questionari di soddisfazione alle consorziate
- **24** somministrati ai principali committenti dei servizi gestiti in General Contracting o direttamente dal Consorzio
- Costante miglioramento del Sistema Qualità e Ambiente (UNI EN ISO 9001:2015 e UNI EN ISO 14001: 2015)
- Aggiornamento del modello organizzativo ex L.231/01
- **58** convenzioni ex art. 22 L.R. 17/05 in corso nel 2022
- **326** persone selezionate e inserite in tirocinio da Winner Mestieri

OUTCOME

Quali sono i risultati generati sul target dalla mia attività?

- La Polveriera come punto di riferimento per servizi e iniziative a vantaggio della comunità
- **22** cooperative/enti accreditati per Servizio Civile
- **84** sedi accreditate per Servizio Civile
- **16** cooperative/enti coinvolti nella progettazione e realizzazione dei progetti di Servizio Civile: 10 cooperative sociali (di cui 6 aderenti al Consorzio), 1 associazione, 1 fondazione, 4 coop sportive, 1 Consorzio
- Promozione cultura della sostenibilità
- Promozione cultura e pratica della legalità
- Promozione cultura della bellezza
- Definizione di bisogni, interessi e valori condivisi per costruire una "smart community" intorno a La Polveriera
- Aggiornate le modalità di rilevazione della soddisfazione da parte delle consorziate
- Miglioramento qualità sistemi di gestione attivati su servizi offerti sul territorio
- **+ 10,2%** fatturato totale rispetto ad anno precedente
- **+ 7,6%** fatturato General Contracting rispetto ad anno precedente
- **71** organizzazioni del territorio che hanno inserito in tirocinio persone svantaggiate



L'**IMPEGNO**
DELLA RETE
CONSORTILE
PER LA
RIDUZIONE
DEGLI **IMPATTI**
AMBIENTALI

Il **Sistema Qualità e Ambiente del Consorzio Oscar Romero** è stato sviluppato in accordo con quanto prescritto dalle norme **UNI EN ISO 9001:2015** e **UNI EN ISO 14001: 2015** e in sintonia con la filosofia del Miglioramento Continuo. Il Sistema Qualità e Ambiente è quella parte del sistema di gestione aziendale che realizza la nostra Politica della Qualità e Ambiente, stabilisce le procedure utilizzate per soddisfare o superare le aspettative del cliente e soddisfare i requisiti previsti dalle norme sopracitate.

In particolare, conformemente al Sistema Gestione Ambientale (UNI EN ISO 14001:2015), il Consorzio Oscar Romero, con il ruolo di capofila, gestisce anche attraverso le **cooperative aderenti al MULTISITO**:

- progettazione servizi socio assistenziali, socio sanitari ed educativi. **gestione di contratti** in nome e per conto delle cooperative associate.
- progettazione e realizzazione di servizi di inserimento lavorativo attraverso attività di: raccolta e trasporto di rifiuti non pericolosi, recupero rifiuti non pericolosi (indumenti usati), custodia di centri di raccolta, gestione centri del riuso, svuotamento cestini e spazzamento manuale e meccanizzato di aree urbane, spazzamento manuale su grande viabilità, sgombero neve, igiene urbana presso cimiteri, manutenzione aree verdi, disinfestazione, disinfezione, derattizzazione, diserbo, gestione depositi temporanei, attività di pulizie civili e industriali, commercio al dettaglio.
- progettazione ed erogazione di: servizi socio occupazionali, servizi di riabilitazione psico-sociale residenziale, laboratori per l'inclusione sociale e lavorativa di soggetti fragili.
- produzione di energia da impianto di cogenerazione.
- progettazione grafica e didattica ambientale.
- attività di accoglienza migranti



Gli aspetti ambientali significativi individuati dal Multisito sono legati alle **emissioni in atmosfera** e ai **consumi di materie prime**.



MIGLIORAMENTI

2021-2022 (dati Multisito)

L'obiettivo per tutte le coop rimane quello di ridurre il proprio impatto ambientale, cercando di limitare, per quanto possibile, in particolare le emissioni di CO₂.

I dati ambientali del 2022 vanno analizzati tenendo conto di alcuni fattori:

- dopo il biennio 2020-2021, influenzato dalla situazione Covid, si è tornati ad una **ripresa diffusa delle presenze sui luoghi di lavoro** (anche se le coop di tipo B del Multisito hanno risentito meno del periodo COVID, stante il carattere di pubblica necessità che ricoprono i loro servizi)
- l'inserimento nelle rilevazioni delle sedi legate **all'attività di accoglienza migranti** (coop L'Ovile e La vigna). Dall'anno 2022 sono stati infatti computati i consumi idrici, elettrici e termici relativi ai Centri di accoglienza straordinaria (CAS) in vista dell'estensione dello scopo della certificazione ISO 14001:2015 al servizio di accoglienza richiedenti asilo.
- Da sottolineare il miglioramento (da 13,01 a 12,77 t. di CO₂/h lavoro) nel significativo indicatore del **rapporto emissioni di CO₂ derivante dai consumi di carburante automezzi e attrezzature IGIENE AMBIENTALE e il n° di ore lavorate annue IGIENE AMBIENTALE** (uno degli aspetti più impattanti dal punto di vista ambientale). Su questo aspetto sta incidendo anche il mantenimento di una politica di progressivo cambio dei mezzi.

+2%
rispetto al 2021



Percentuale dei **mezzi almeno euro 4** utilizzate nei servizi IREN (raccolta rifiuti, spazzamento)

-1,9%
rispetto al 2021



Rapporto emissione di CO₂ derivante da **energia elettrica e termica** impiegata nelle sedi **delle cooperative** e il n. di ore lavorate totali



100% della carta acquistata per uso ufficio certificata FSC o Ecolabel o PEFC



DIMENSIONE
ECONOMICA

FATTURATO TOTALE

58.777.056 €

PATRIMONIALIZZAZIONE

Capitale sociale **1.462.316,34 €**

- cooperative **90,1%** (1.317.713,34€)
- consorzio **9,9%** (143.603€)

Riserve **18.377.377,66 €**

- cooperative **99,6%** (18.302.636,66€)
- consorzio **0,4%** (€ 74.741,00)

Patrimonio netto **20.283.981 €**

- cooperative **98,3%** (€ 19.931.568)
- consorzio **1,7%** (€ 352.413,00)

+10,9%

rispetto al 2021

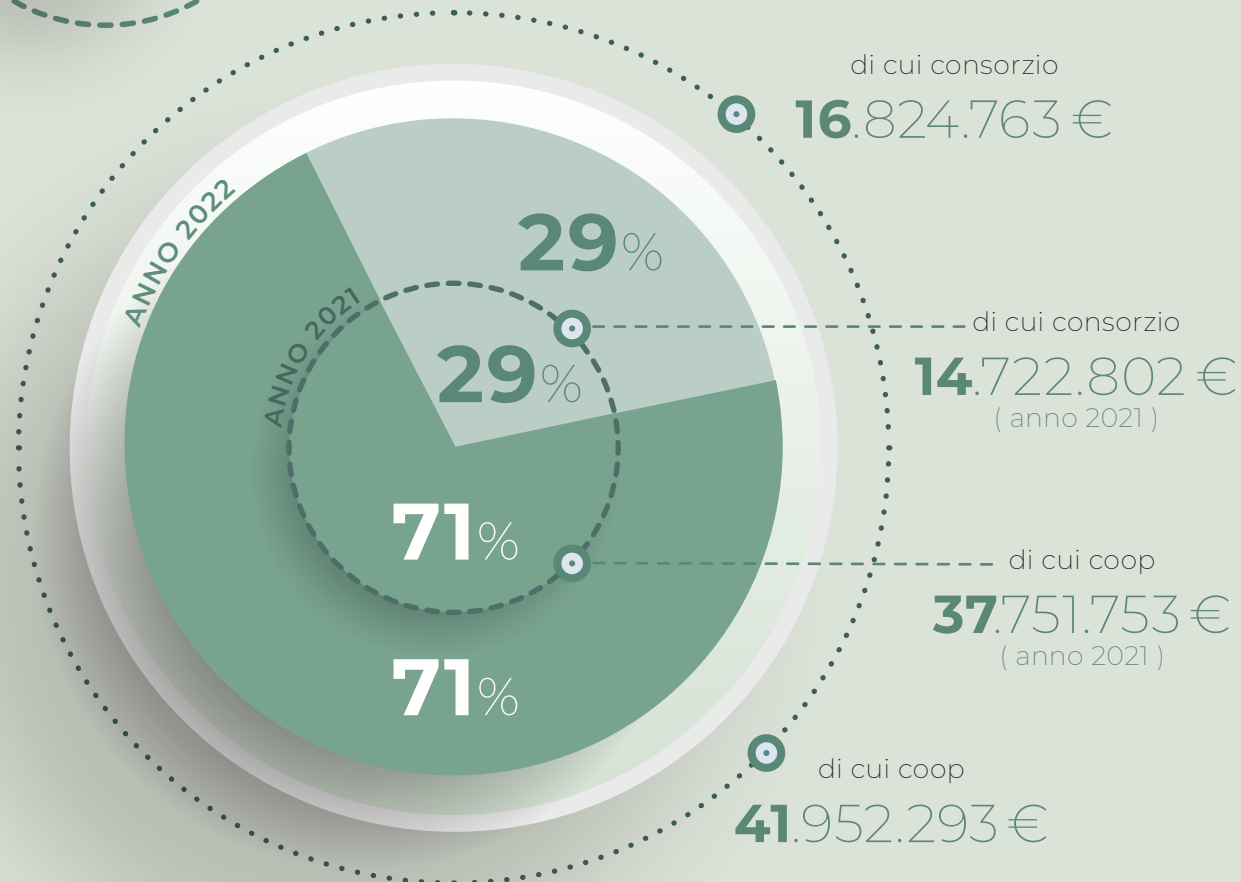

FATTURATO 2022 PER FONTE

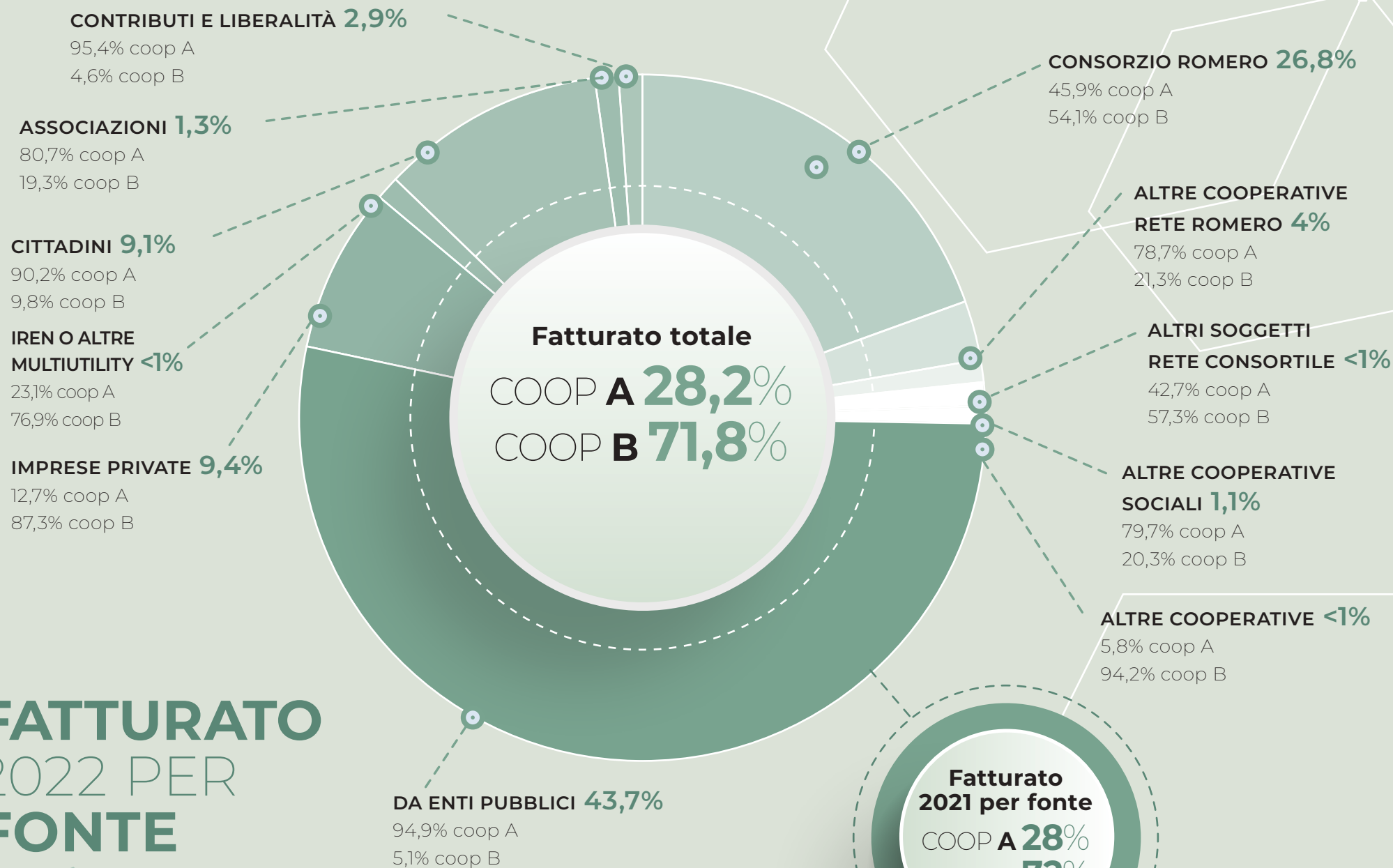

FATTURATO PER AREA DI ATTIVITÀ DELLA RETE CONSORTILE

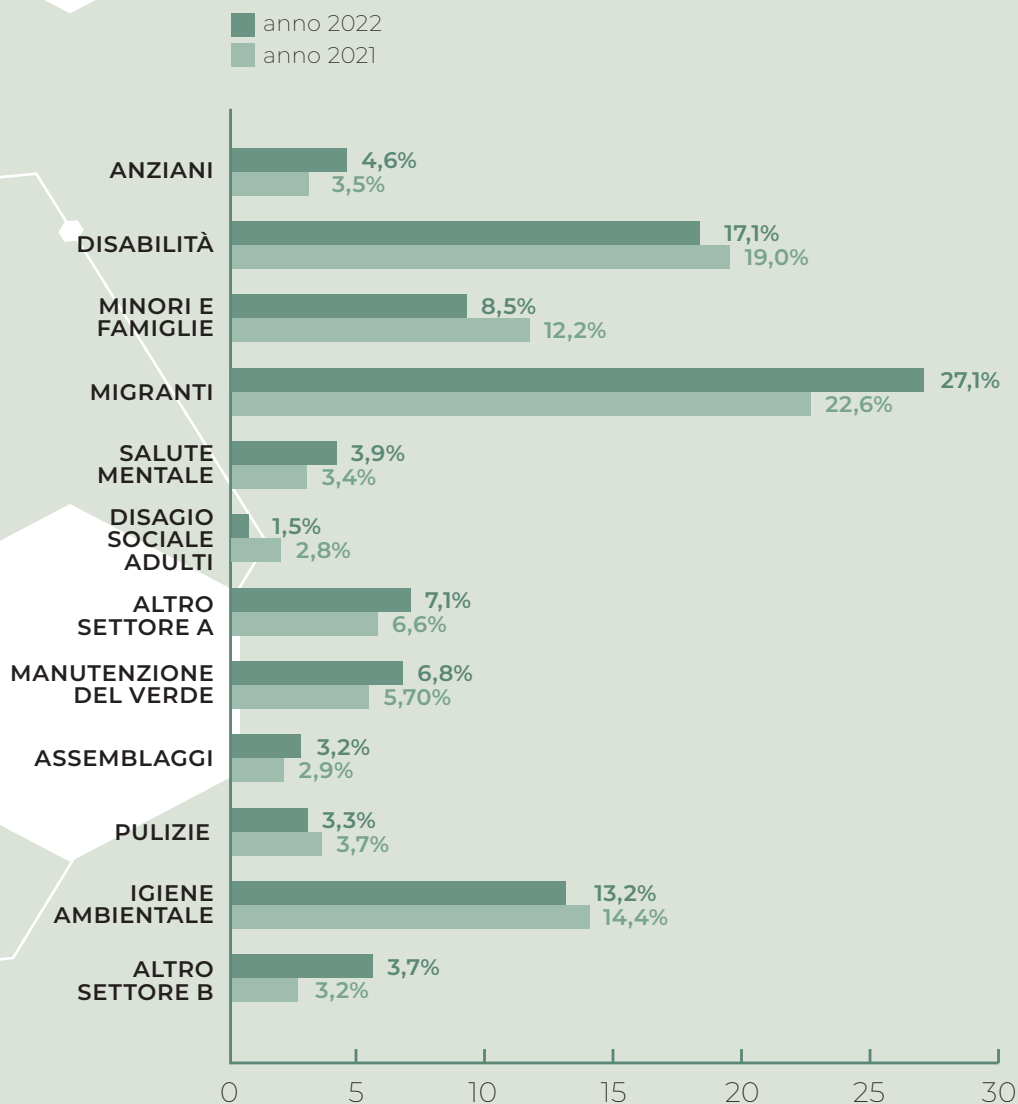

REDISTRIBUZIONE RICCHEZZA DEL CONSORZIO OSCAR ROMERO

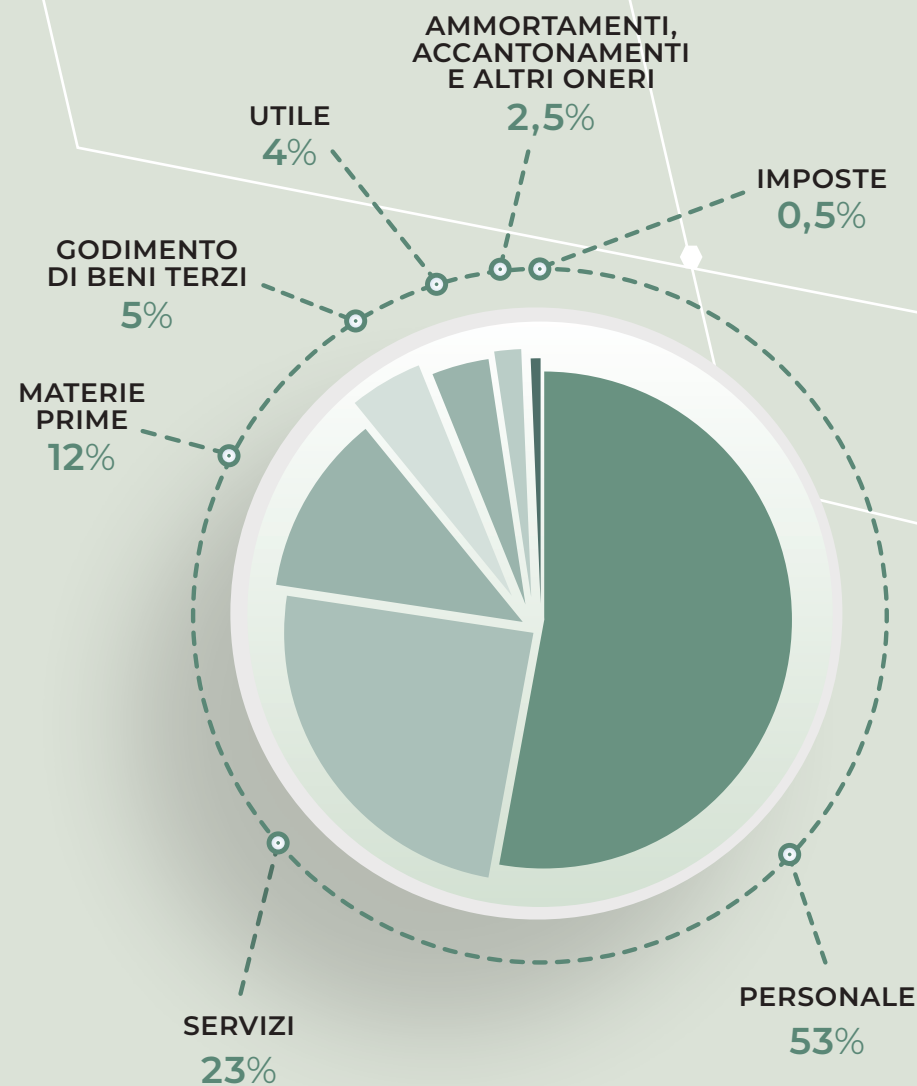

POESIE

EFFIMERO

SPOSTA LE PAROLE PER

COMPORRE LA T

AREE DI **INTERVENTO**

Le politiche di inserimento lavorativo della rete consortile

Il Consorzio Oscar Romero e le cooperative B consorziate, in collaborazione con l'agenzia per il lavoro Winner Mestieri Emilia Romagna, **facilitano l'accesso al mercato** del lavoro con particolare riguardo **a persone con svantaggio** certificato o che vivono una situazione di disagio sociale ed economico. Queste persone sono destinatarie di articolate **politiche attive del lavoro**: orientamento, accompagnamento, formazione professionale, tirocinio, contratti di assunzione e/o di somministrazione. Grazie a percorsi personalizzati si concretizzano opportunità lavorative nelle cooperative B o in aziende del mercato ordinario del lavoro.

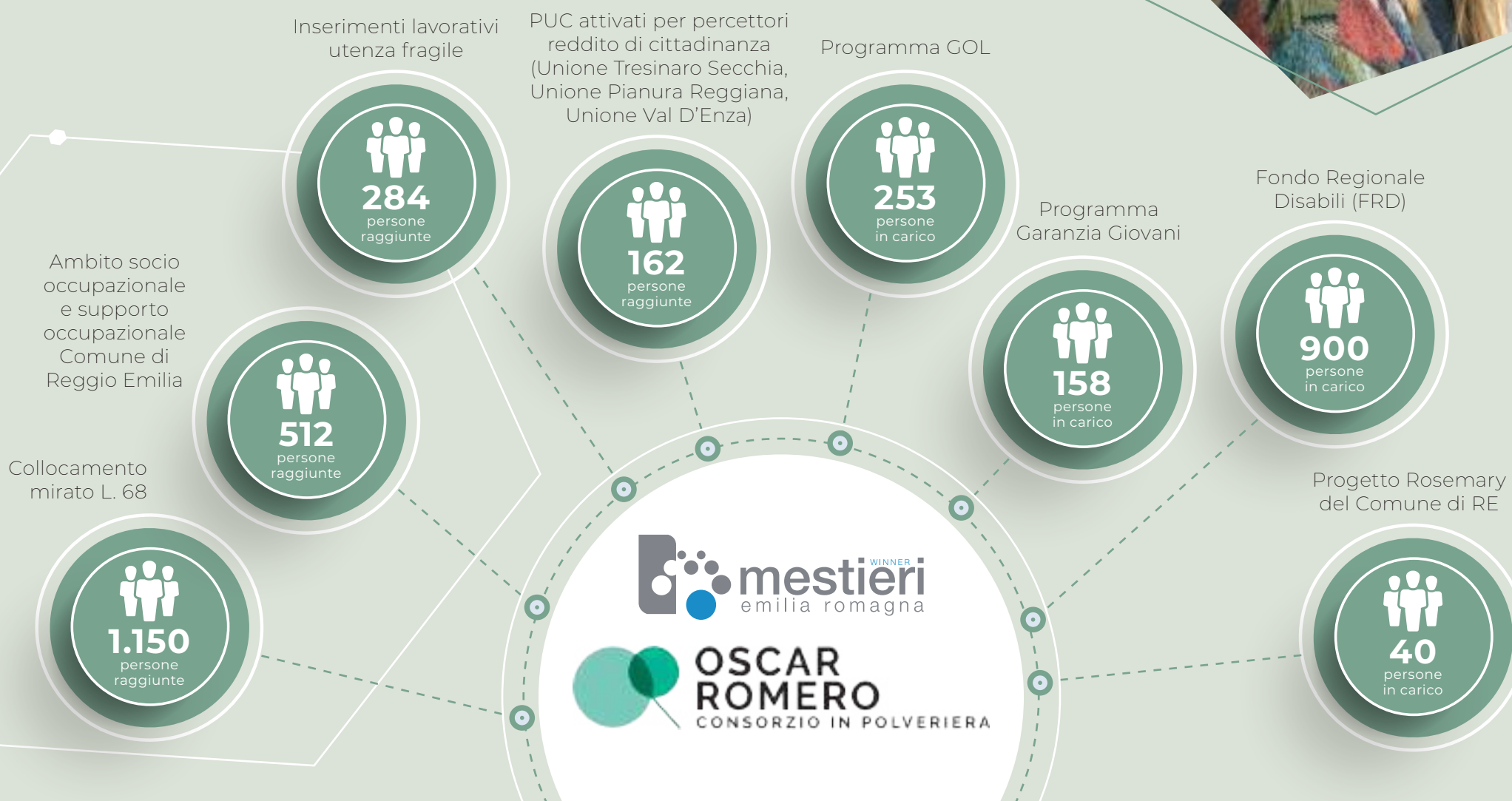



inserite in percorsi individuali di accompagnamento e ricerca attiva del lavoro (Percorso FAMI Re-Source)



organizzazioni che hanno ospitato almeno un tirocinio



convezioni ex art. 22



persone in progetti privati attivati da aziende, nell'ambito di progetti di accoglienza per richiedenti asilo o progetti per vittime di tratta



persone inserite tramite il Servizio di Integrazione Lavorativa (SIL), finanziato dal Comune di Reggio Emilia e gestito da Farmacie Comunali Riunite (FCR)



persone inserite tramite progetti finanziati dal Fondo Regionale Disabili



richiedenti asilo, rifugiati, vittime di tratta



persone all'interno del programma "Garanzia Giovani"



persone di cui **185** lavoratori svantaggiati: il **49%** del totale dei contratti su persone appartenenti a categorie di svantaggio lavorativo



contratti stipulati nel 2022 in **28** aziende

29% full time

2 contratti a tempo indeterminato



nazionalità



giorni durata media contratto



di fatturato Sportello Winner Mestieri Reggio Emilia



di fatturato complessivo Winner Mestieri

2022

Cooperjob SPA, società autorizzata alla somministrazione di lavoro, svolge parte dell'attività di Winner Mestieri Emilia Romagna, realizzando interventi orientati allo sviluppo di opportunità di lavoro a mercato.



Inserimento lavorativo di persone in condizione di fragilità

Le cooperative socie di tipo B (L'Elfo, Nuovo Raccolto, La Vigna, La Quercia, L'Ovile, Liberamente e Graphic Studio) attivano opportunità di inserimento lavorativo in diversi settori:

- **Agricoltura, Ambiente e Gestione del Verde**
- **Bar, Ristorazione, Eventi**
- **Pulizie e Manutenzioni**
- **Falegnameria**
- **Stampa e Grafica**
- **Lavorazioni e Settori Specializzati**
- **Lavorazioni del Settore Industriale**
- **Fornitura di Beni e Servizi Commerciali**
- **Centro estetico**

Ogni cooperativa adotta specifiche procedure di selezione, formazione, accompagnamento e monitoraggio delle persone inserite. Alcune socie hanno strutturato nel corso degli anni un ufficio interno dedicato all'Inserimento Lavorativo.

- Agricoltura e coltivazione ortaggi

- Laboratorio di gastronomia

- Agricoltura, agriturismo

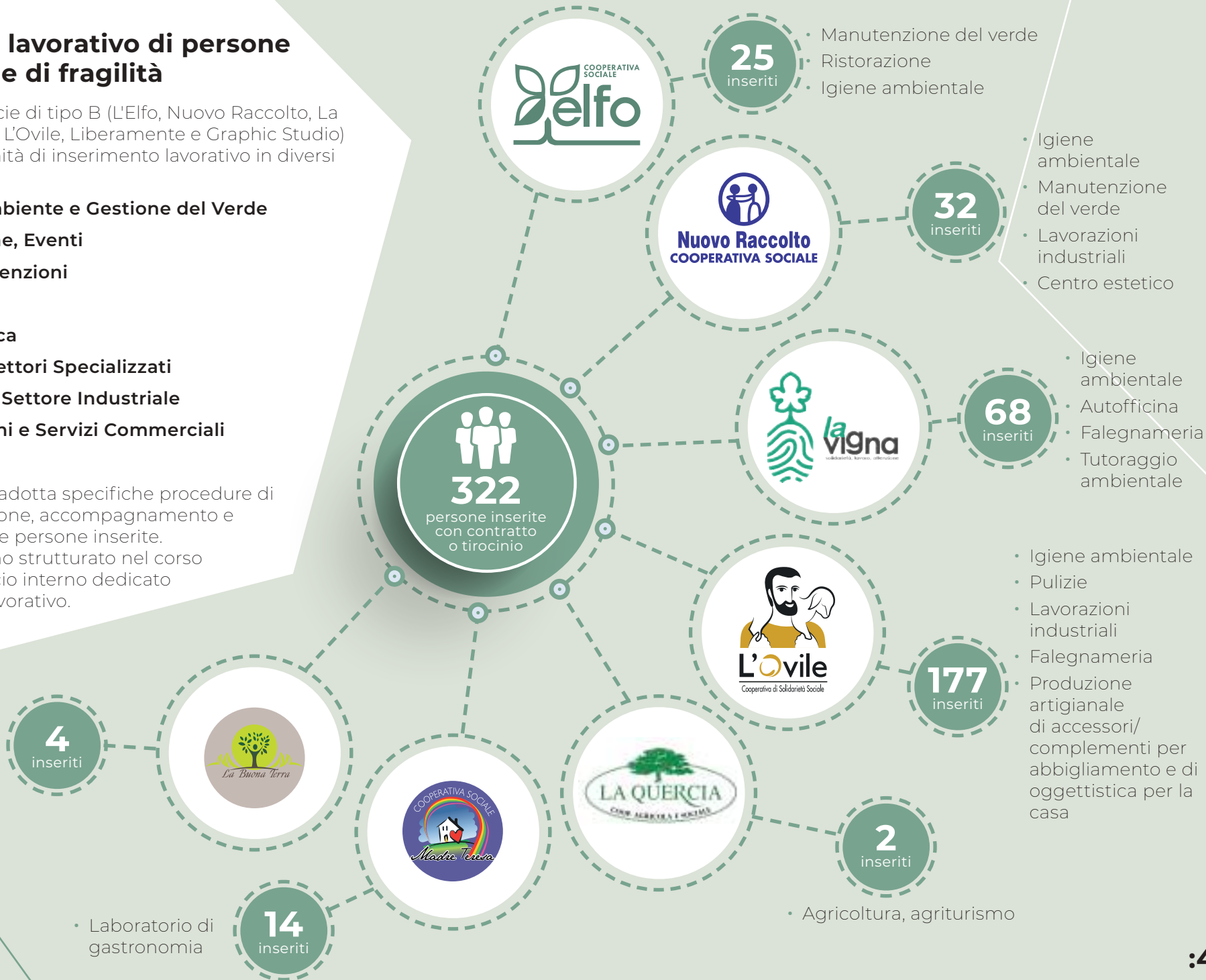

Sostegno alle persone anziane e alle loro famiglie

La rete consortile è attiva nella realizzazione e gestione di **strutture residenziali** e servizi di consulenza per persone anziane, autosufficienti, parzialmente autosufficienti e non autosufficienti. L'attenzione alle persone, intese nella loro individualità e rete familiare e sociale, e al bisogno di sentirsi parte di una comunità attiva costituiscono elementi chiave della proposta sviluppata nei diversi territori in cui siamo presenti.



Dato riferito
all'anno **2021**

+78,6%
rispetto al 2021



PERSONE che nel **2022** usufruiscono dei servizi di strutture residenziali socioassistenziali e sociosanitarie per anziani (creativ cise, coress)



Sostegno alle persone con disabilità e alle loro famiglie

Per rispondere ai bisogni del territorio rilevati nella pratica quotidiana, nell'ascolto di utenti e clienti e nel confronto territoriale con i diversi partner, il Consorzio Oscar Romero opera su tre distinte linee di lavoro:

• QUALITÀ DEI SERVIZI RIABILITATIVI E DOMICILIARI

La rete consortile è pienamente inserita nel campo dei servizi riabilitativi diurni, residenziali e domiciliari oggetto del sistema di accreditamento regionale e progetta servizi che pongono al centro le persone con disabilità con i propri bisogni e le proprie risorse.

• CITTADINANZA INCLUSIVA E SOCIO OCCUPAZIONALE

Il sistema consortile ha progettato e offerto al territorio un nuovo sistema di servizi che favoriscano l'inclusione delle persone con disabilità, con particolare attenzione a coloro che hanno un maggior livello di autonomia. Questi servizi costituiscono un unicum di competenze su valutazione, prossimità, transizione, orientamento, interazione, anche grazie all'introduzione di specifiche figure professionali ("terapisti occupazionali") e alla costruzione di sistemi societari maggiormente coesi.

• SPERIMENTAZIONI EMANCIPATIVE PER IL DOPO DI NOI

Consorzio Oscar Romero ha attivamente partecipato alla costituzione di Fondazione Durante e Dopo di Noi Reggio Emilia e Fondazione Dopo di Noi Correggio, esperienze che offrono agli utenti percorsi di progressiva emancipazione, attraverso attività di supporto all'abitare e sostegno alla domiciliarità, preparano nel medio-lungo termine percorsi in assenza della famiglia.

PERSONE RAGGIUNTE



2.419

persone che usufruiscono dei servizi



- 1.237 in sostegno socio-educativo scolastico ed interventi socio-educativi territoriali e domiciliari (creativ cise, coress, pangea e giro del cielo)
- 113 in servizi di assistenza domiciliare (coress e pangea)
- 124 in centri socio-riabilitativi e gruppi appartamento (coress)
- 100 in centri diurni socio-sanitari e socio riabilitativi (coress)
- 667 in laboratori protetti, centri occupazionali (coress e l'ovile)
- 178 in attività tempo libero (coress, creativ cise e pangea)

Sostegno alle persone con fragilità nell'ambito della salute mentale

La rete consortile progetta e gestisce servizi rivolti a persone con fragilità nell'ambito della salute mentale, in collaborazione con associazioni, enti e istituzioni del territorio. In questo terreno sono due in particolare le linee di lavoro che ci guidano:

- **supporto all'abitare e cittadinanza inclusiva:** i servizi per la salute mentale nella rete si sono connotati in particolare per la tensione a realizzare percorsi di sostegno alla domiciliarità e di cittadinanza inclusiva e attività di supporto all'abitare attraverso una filiera di appartamenti a diversi livelli di protezione per il progressivo sviluppo delle autonomie e il reinserimento sociale di persone in disagio psichico.
- **peer-education e facilitazione sociale:** l'educazione tra pari a tutti i livelli (professionisti, cittadini ed esperti) mette in luce come le persone tradizionalmente viste come bisognose di cura possano in realtà avere un ruolo attivo nell'innovazione dei servizi, contribuendo a ridefinire l'offerta ed a sviluppare una cultura dell'inclusione. In particolare a fianco dell'Associazione Sentiero Facile e con la collaborazione di Reggio Emilia Città Senza Barriere sono numerose le occasioni di lavoro comune su questi temi.

In partenariato con ASL Reggio Emilia sono consolidate altre esperienze quali lo sviluppo di attività atelieristiche nei servizi pubblici territoriali di salute mentale

61 in strutture socio-sanitarie e residenze sanitarie psichiatriche (l'ovile, madre teresa)

420 in interventi volti a favorire la permanenza al domicilio (l'ovile, pangea, madre teresa)

2.036 in interventi socio-educativi territoriali (creativ cise, dimora d'abramo, coress, pangea, progetto crescere, l'ovile, giro del cielo)

918 in centri diurni socio-sanitari e di riabilitazione e cura (creativ cise, coress, la quercia, l'ovile)

PERSONE RAGGIUNTE

3.435
persone che usufruiscono dei servizi





Promozione della salute

Con l'obiettivo di offrire al territorio la opportunità di cure mediche ed odontoiatriche di qualità e a costi calmierati ad integrazione dell'offerta pubblica, dal 2013 il Consorzio, insieme ad altri attori del territorio, ha sostenuto l'apertura di 3C Salute, un **poliambulatorio specialistico e studio odontoiatrico**.

La struttura si è affiancata a quanto già espresso nel campo dei **servizi accreditati** per la salute promossi da Progetto Crescere specialmente nel campo dei servizi di neuropsichiatria dell'infanzia e dell'adolescenza in special modo correlati ai disturbi del linguaggio ed ai disturbi dell'apprendimento.

3C Salute nel 2022

- **1.724.000** € di fatturato nel 2022
- **13,8%** rispetto al 2021
- ca. **30.000** appuntamenti nel 2022 inclusi servizi e diagnosi per Covid
- **11,8%** rispetto al 2021
- ca. **11.000** pazienti unici per area (esclusi servizi covid-19)
+ **22,2%** rispetto al 2021
- **16** dipendenti nell'anno
- **53** professionisti



Dato riferito
all'anno **2021**

-1,3%
rispetto al 2021



PERSONE
che nel **2022**
usufruiscono
dei servizi
ambulatoriali
(progetto
crescere)



Servizi Educativi e di sostegno della genitorialità

La rete consortile ha espresso negli ultimi tempi una **nuova e specifica attenzione all'educazione scolastica** con la gestione di due scuole per l'infanzia nel territorio di Reggio Emilia.

Tale area di investimento ha affiancato una esperienza più duratura nel campo dei servizi di educazione extrascolastica, anche con una competenza specifica e riconosciuta dal territorio per il **supporto a studenti con disturbi specifici dell'apprendimento**.

Significativo anche lo sviluppo dei progetti di **sostegno alle famiglie**, che includono percorsi innovativi di prossimità familiari e pensati per rafforzare competenze e relazioni tra famiglie, per sostenere famiglie che vivono un periodo di difficoltà nella gestione della propria vita quotidiana e nelle relazioni educative con i figli.

È interessante sottolineare che è in corso una revisione dell'approccio all'utenza nei servizi a sostegno della genitorialità, ripensato alla luce dell'esperienza maturata e grazie ad **un continuo investimento su formazione e ricerca sociale**, nella direzione di un protagonismo sempre più significativo delle famiglie perché siano soggetto attivo nella definizione del progetto educativo che le interessa.

Nel campo educativo è infine assolutamente rilevante l'investimento in **progetti di educazione agli stili di vita sostenibili**.

- 87 asilo nido (coress)
- 438 scuole dell'infanzia (dimora d'abramo, coress, pangea)
- 1.859 sostegno socioeducativo scolastico ed interventi socioeducativi territoriali e domiciliari (coress, creativ cise, dimora d'abramo, pangea, giro del cielo)
- 194 comunità e strutture per minori e per gestanti e madri con bambini (pangea, dimora d'abramo, madre teresa)
- 595 sostegno e recupero scolastico (coress, progetto crescere, pangea, creativ cise)
- 172 refezione scolastica (pangea, creativ cise)
- 1.097 servizio di pre-post scuola (creativ cise, pangea, coress, giro del cielo)
- 1.768 centri estivi (creativ cise, coress, pangea, l'ovile, giro del cielo)
- 2.346 formazione (creativ cise, progetto crescere, pangea, giro del cielo)
- 28.500 educazione stili di vita sostenibili (l'ovile)
- 145 centro educativo pomeridiano (creativ cise, dimora d'abramo, giro del cielo)
- 200 sostegno alle politiche familiari (consorzio)
- 420 assistenza domiciliare sociale (pangea, dimora d'abramo, madre teresa)
- 1.141 sportelli scolastici (creativ cise, progetto crescere)
- 1.800 progetti di educazione alla relazione, salute, prevenzione DSA (progetto crescere)
- 420 servizi pedagogici per scuole d'infanzia (progetto crescere)
- 900 interventi - ricreazione intrattenimento animazione (pangea)





Prevenzione e Sostegno a persone in condizioni di disagio

A partire dalla rigenerazione di luoghi degradati e dal sostegno alla residenzialità per persone in difficoltà, la rete consortile sviluppa **molteplici e diversificati servizi in favore delle persone che manifestano disagio personale, relazionale, sociale, economico.**

La nostra rete opera con unità di strada e interventi di emergenza abitativa e sociale per senza fissa dimora, gestisce servizi di mediazione sociale e dei conflitti, strutture residenziali e centri di riabilitazione e cura per persone con dipendenze patologiche, centri socio occupazionali per persone in difficoltà provenienti da percorsi di tratta. La rete sviluppa interventi di promozione della salute.

Molte persone in condizione di svantaggio accedono temporaneamente o stabilmente a percorsi di inserimento lavorativo nella rete delle nostre cooperative "B".

PERSONE RAGGIUNTE



1.586

persone che usufruiscono dei servizi

- 27 persone in strutture sociosanitarie residenziali e centri riabilitazione e cura per dipendenze patologiche (la quercia)
- 811 persone in strutture a bassa soglia residenziali o di accoglienza abitativa per persone in difficoltà (l'ovile, pangea, coress)
- 27 persone in struttura sociosanitaria semiresidenziale a bassa soglia per dipendenze patologiche e persone senza dimora (la quercia)
- 131 persone in sportelli tematici – centro mediazione sociale dei conflitti e giustizia riparativa (l'ovile)
- 590 persone in unità di strada - progetto Rosemary (consorzio)

Accoglienza ed inclusione dei migranti

La grande attenzione e l'eccezionale risalto che lo sviluppo di servizi per l'accoglienza abitativa ai migranti richiedenti asilo, nella gestione dei quali alle organizzazioni già da tempo impegnate in questo, Dimora d'Abramo e L'Ovile, si sono aggiunte anche le altre cooperative associate Coress e La Vigna, con un impegno che ha consentito di offrire risposte qualificate alla crescente emergenzialità della situazione, non hanno tolto attenzione a rilevanti azioni, anche innovative, che il sistema consortile (in particolare grazie alla consorziata Dimora d'Abramo) riversa nella progettazione, gestione e sviluppo di servizi diversi, quali i progetti SPRAR in collaborazione con amministrazioni pubbliche del territorio e minori richiedenti asilo e minori stranieri non accompagnati (MSNA), servizi di informazione territoriali, di orientamento e di consulenza legale in materia di immigrazione per cittadini stranieri e italiani e operatori, servizio di mediazione linguistica-culturale in ambito sanitario, sociale ed educativo e progetti di mediazione sociale e territoriale, gruppi appartamento per giovani minorenni stranieri non accompagnati, servizi socio-educativi domiciliari e territoriali.

La presenza di lavoratori stranieri è anche visibile nella forza lavoro della nostra rete: sono **152 i lavoratori stranieri nelle cooperative, il 9,19% del totale.**

1.181 in centri servizi stranieri (dimora d'abramo)

4.613 in interventi di mediazione linguistico culturale in ambito sociale, sanitario e scolastico (dimora d'abramo)

1.567 in strutture a bassa soglia e di accoglienza abitativa per richiedenti asilo (dimora d'abramo, l'ovile, la vigna, progetto crescere, madre teresa)

326 inserimenti in tirocinio (organizzazioni del territorio)







PERSONE RAGGIUNTE

7.687
persone che usufruiscono dei servizi





CONSORZIO SOLIDARIETÀ OSCAR ROMERO

-  Piazzale Monsignor Oscar Romero 1/O • Reggio Emilia
-  tel 0522 44 09 81
-  info@consorzioromero.org
-  www.consorzioromero.org
-  [@consorzioromero](https://www.instagram.com/consorzioromero/) / Consorzio Romero in Polveriera
-  [@consorzioromero](https://www.facebook.com/consorzioromero/) / Oscar Romero Consorzio in Polveriera